



FUNDO MUNICIPAL DE SAÚDE DE EUCLIDES DA CUNHA

CNPJ: 13.830.236/0001-05 - CEP: . . - EUCLIDES DA CUNHA - BA

ORDEN DE PAGAMENTO

PROCESSO ADM: 142-2020

EMPENHO: 597 / 2020	Nº SUB-EMPENHO: 9	TIPO DO EMPENHO: Global	
Data Empenho: 08/05/2020	Data Sub-Empenho: 15/09/2020	Data Liquidação: 15/09/2020	Data Pagamento: 16/09/2020

FORNECEDOR			
Nome:	1397 - DIS CONSTRUÇÕES E EMPREENDIMENTOS IMOBILIÁRIOS LTDA.		Tipo Pessoa: Jurídica
Endereço:	RUA FERNANDES LOPES, 601		Complemento:
Bairro:	CENTRO	Cidade: TEOFILÂNDIA	Estado: BA
CNPJ:	27.451.207/0001-39	Insc. Estadual:	CPF:
Conta Corrente:	36.936-5	Agência: 0684-X	Banco: 001 - BANCO DO BRASIL S.A.

DOTAÇÃO ORÇAMENTÁRIA	
Reduzido:	1008.51.14 - ORÇAMENTÁRIO E SUPLEMENTAR
Unidade:	08.09 - FUNDO MUNICIPAL DE SAÚDE
Função:	10 - Saúde
Sub-Função:	301 - Atenção Básica
Programa:	0009 - MAIS SAÚDE
Ação:	1.008 - INVESTIMENTO NOS EQUIPAMENTOS DA ATENÇÃO BÁSICA DE SAÚDE
Elemento:	4.4.90.51.00 - Obras e Instalações
Fonte:	14 - Transf. de Recursos do SUS
Sub-Elemento:	4.4.90.51.01 - OBRAS E INSTALACOES (MAO DE OBRA)

Modalidade: Dispensa	Nº Disp.: 042-2020	Saldo Anterior	Valor do Empenho	Saldo Atual
Convênio:	Contrato: 186-2020	220.000,00	100.000,00	120.000,00
Patrimônio: -				

HISTÓRICO REFERENTE A EXECUÇÃO DE OBRAS DE REFORMA E ADEQUAÇÃO DE IMÓVEL PARA IMPLANTAÇÃO DE CENTRO DE TRATAMENTO/ISOLAMENTO PARA ENFRENTAMENTO DO CORONA VIRUS. CONFORME CONTRATO Nº 186/2020. DISPENSA EMERGENCIAL Nº 042/2020. BM 05. NOTA FISCAL Nº 20.	Movimentação Empenho		
	Saldo Anterior	Sub-Empenho	Saldo Atual
	279.386,65	259.471,54	19.915,11

Data do Empenho: 08/05/2020	Data do Liquidação: 15/09/2020	Data do Pagamento: 16/09/2020
------------------------------------	---------------------------------------	--------------------------------------

## Duzentos e cinquenta e nove mil e quatrocentos e setenta e um reais e cinquenta e quatro centavos ##	Valor Bruto	259.471,54
--	--------------------	-------------------

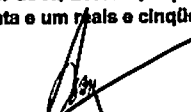
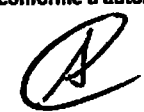
Paga-se ao favorecido o valor de R\$ 259.471,54 (Duzentos e cinquenta e nove mil e quatrocentos e setenta e um reais e cinquenta e quatro centavos),	O processo foi pago conforme a autorização. Em, 16/09/2020
 ANDERSON FRANCA MACEDO DE SOUZA - SEC. SAÚDE Secretário(a) CPF : 019.816.595-10	 ANDERSON DE OLIVEIRA NASCIMENTO Sec. de Finanças CPF : 012.396.575-60

IDENTIFICAÇÃO BANCÁRIA					
Nº Conta	Descrição Conta	Nº Agência	Banco	Nº Doc.	Valor
624082-8	CUSTEIO SUS	3201-8	104 - CAIXA ECONOMICA FEDERAL	188514	238.973,29

RECIBO
Recebemos da(o) FUNDO MUNICIPAL DE SAÚDE DE EUCLIDES DA CUNHA a importância supra de R\$ 259.471,54 (Duzentos e cinquenta e nove mil e quatrocentos e setenta e um reais e cinquenta e quatro centavos), conforme especificação constante nesta ordem de pagamento, pela qual damos total quitação.
Pagamento efetuado através de TED.



FUNDO MUNICIPAL DE SAÚDE DE EUCLIDES DA CUNHA

CNPJ: 13.830.236/0001-05 - CEP: . . - EUCLIDES DA CUNHA - BA

NOTA DE LIQUIDAÇÃO

PROCESSO ADM: 142-2020

EMPENHO: 597 / 2020	Nº SUB-EMPENHO: 9	Data do Sub-Empenho: 15/09/2020	TIPO DO EMPENHO: Global
---------------------	-------------------	---------------------------------	-------------------------

FORNECEDOR			
Nome:	1387 - DIS CONSTRUÇÕES E EMPREENDIMENTOS IMOBILIÁRIOS LTDA.	Tipo Pessoa:	Jurídica
Endereço:	RUA FERNANDES LOPES, 601	Complemento:	
Bairro:	CENTRO	Cidade:	TEOFILANDIA
CNPJ:	27.451.207/0001-39	Insc. Estadual:	CPF:
Conta:	Agência:	Banco:	RG:
			Estado: BA

DOTAÇÃO ORÇAMENTÁRIA		Data do Empenho: 08/05/2020
Reduzido:	1008.51.14 - ORÇAMENTÁRIO E SUPLEMENTAR	
Unidade:	06.09. - FUNDO MUNICIPAL DE SAÚDE	
Função:	10 - Saúde	
Sub-Função:	301 - Atenção Básica	
Programa:	0009 - MAIS SAÚDE	
Ação:	1.008 - INVESTIMENTO NOS EQUIPAMENTOS DA ATENÇÃO BASICA DE SAÚDE	
Elemento:	4.4.90.51.00 - Obras e Instalações	
Fonte:	14 - Transf. de Recursos do SUS	
Sub-Elemento:	4.4.90.51.01 - OBRAS E INSTALACOES (MAO DE OBRA)	

Modalidade: Dispensa	Nº Disp.: 042-2020	Saldo Anterior	Valor do Empenho	Saldo Atual
Convênio:	Contrato: 186-2020	220.000,00	100.000,00	120.000,00
Patrimônio: -				

- HISTÓRICO REFERENTE A EXECUÇÃO DE OBRAS DE REFORMA E ADEQUAÇÃO DE IMÓVEL PARA IMPLANTAÇÃO DE CENTRO DE TRATAMENTO/ISOLAMENTO PARA ENFRENTAMENTO DO CORONA VIRUS, CONFORME CONTRATO Nº 186/2020. DISPENSA EMERGENCIAL Nº 042/2020. BM 05. NOTA FISCAL Nº 20.	Movimentação Empenho		
	Saldo Anterior	Sub-Empenho	Saldo Atual
	279.386,65	259.471,54	19.915,11

Data do Empenho: 08/05/2020	Data da Liquidação: 15/09/2020
-----------------------------	--------------------------------

RETENÇÕES		
Código	Descrição	Valor
2.1.8.8.1.01.02.00.00.11	INSS PRESTADOR DE SERVIÇOS - FONTE 14	11.416,75
2.1.8.8.1.01.04.00.18.00	IRRF A RECOLHER PRESTADOR - FONTE 14	3.892,07
2.1.8.8.1.01.08.00.10.00	ISS A RECOLHER - FONTE 14	5.189,43
## Duzentos e trinta e oito mil e novecentos e setenta e três reais e vinte e nove centavos ##		Valor Retido
		20.498,25
		Valor Líquido
		238.973,29

DOCUMENTOS COMPROBATÓRIOS

NOTA FISCAL	Data Emissão	Número	Série	Sub-Série	Data Validade	Valor R\$
	15/09/2020	20	A			259.471,54

DESDOBRAMENTOS (PCASP)		
Código	Descrição	Valor R\$
123210601	LIQUIDAÇÃO OBRAS EM ANDAMENTO	259.471,54

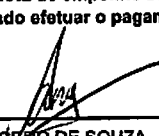
Declaro que os materiais foram recebidos e/ou serviços prestados em 15/09/2020.  JOSE DE JESUS Técnico Contabilidade CPF : 927.793.985-04	Declaro que a despesa relativa a nota de empenho supra está liquidada em 15/09/2020, podendo efetuar o pagamento.  ANDERSON FRANCA MACÊDO DE SOUZA - SEC. SAÚDE Secretário(a) CPF : 019.816.595-10
--	---

2296488



FUNDO MUNICIPAL DE SAÚDE DE EUCLIDES DA CUNHA

CNPJ: 13.830.236/0001-05 - CEP: . . - EUCLIDES DA CUNHA - BA

NOTA DE EMPENHO

PROCESSO ADM: 142-2020

EMPENHO: 597 / 2020	Data do Empenho: 08/05/2020	TIPO DO EMPENHO: Global
---------------------	-----------------------------	-------------------------

FORNECEDOR			Tipo Pessoa: Jurídica	
Nome:	1397 - DIS CONSTRUÇÕES E EMPREENDIMENTOS IMOBILIÁRIOS LTDA.		Complemento:	
Endereço:	RUA FERNANDES LOPES, 601		Estado:	BA
Bairro:	CENTRO	Cidade:	TEOFILÂNDIA	
CNPJ:	27.451.207/0001-39	Insc. Estadual:		RG:
Conta:	Agência:	CPF:		Banco: -



DOTAÇÃO ORÇAMENTÁRIA		
Reduzido:	1008.51.14	- ORÇAMENTÁRIO E SUPLEMENTAR
Unidade:	06.09. - FUNDO MUNICIPAL DE SAÚDE	
Função:	10 - Saúde	
Sub-Função:	301 - Atenção Básica	
Programa:	0009 - MAIS SAÚDE	
Ação:	1.008 - INVESTIMENTO NOS EQUIPAMENTOS DA ATENÇÃO BÁSICA DE SAÚDE	
Elemento:	4.4.90.51.00 - Obras e Instalações	
Fonte:	14 - Transf. de Recursos do SUS	
Sub-Elemento:	4.4.90.51.01 - OBRAS E INSTALAÇÕES (MAO DE OBRA)	

Modalidade: Dispensa	Nº Disp.: 042-2020	Saldo Anterior	Valor do Empenho	Saldo Atual
Convênio:	Contrato: 186-2020	220.000,00	100.000,00	120.000,00
Patrimônio: -				

HISTÓRICO REFERE-SE A EXECUÇÃO DE OBRAS DE REFORMA E ADEQUAÇÃO DE IMÓVEL PARA IMPLANTAÇÃO DE CENTRO DE TRATAMENTO/ISOLAMENTO PARA ENFRENTAMENTO DO CORONA VIRUS. CONFORME CONTRATO N° 186/2020. DISPENSA EMERGENCIAL N° 042/2020.

Nº Ordem	Especificação (Item)	Unidade	Quant.	Valor Unitário	Valor Total

## Cem mil reais ##	100.000,00
---------------------	------------

Autorizo o empenho da despesa supra mencionada em 08/05/2020.  ANDERSON FRANCA MACEDO DE SOUZA - SEC. SAÚDE Secretário(a) CPF : 019.816.595-10	Declaro que a importância supra foi deduzida do crédito próprio em 08/05/2020.  JOSE DE JESUS Técnico Contabilidade CPF : 927.703.985-04
---	---



DIS
 CONSTRUÇÕES E EMPREENDIMENTOS IMOBILIÁRIOS LTDA.
 Rua Fernando Lopes, 601 - Centro - CEP 48.770-000
 Teofilândia - Bahia

NOTA FISCAL
 de prestação de serviço
 SÉRIE "A"



1.ª VIA - CLIENTE (BRANCA)
 2.ª VIA - CONTABILIDADE (VERDE)
 3.ª VIA - FIXA (JORNAL)
 00020

VÁLIDO PARA USO ATÉ 30/10/2021

DATA DA EMISSÃO 15/09/2020

CONDIÇÕES DE PAGAMENTO: _____

CNPJ: 27.451.207/0001-39 - INSC. MUNICIPAL: 001205 - INSC. ESTADUAL: 139.623.178-ME

Empresa: Prefeitura Municipal de Euzébio da Cunha
 Endereço: Centro Administrativo Municipal - Bairro FERREIRAS
 Município: Euzébio da Cunha
 CNPJ (CPF): 13.698.774/0001-80
 Insc. Est. (Ident.): _____
 N.º: 11/N
 Estado: Bahia

QUANT.	UNIDADE	DESCRIÇÃO DOS SERVIÇOS	P. UNITÁRIO	PREÇO TOTAL
		OBRAS REFERENTE AO VAGAMENTO DA 5ª MUEBRAS, CONFORME BOM N.º 05, DA DISPENSA EMERGENCIAL N.º 062/2020 e PROCESSO ADMINISTRATIVO N.º 062/2020 NA EXECUÇÃO DE OBRAS DE REFORMA e ADEQUAÇÃO DE IMÓVEL PARA IMPLEMENTAÇÃO DO CENTRO DE TRATAMENTO / ISOLAMENTO PARA ENFRENTAMENTO DO CORONAVÍRUS NO MUNICÍPIO DE EUZÉBIO DA CUNHA - BA.		259.471,54
		MÃO-DE-OBRA - 40% - R\$ 103.788,62		
		MATERIAL - 60% - R\$ 155.682,92		
		ZSSQN. 5% - R\$ 5.189,43		
		INSS - 14% - R\$ 11.416,75		
		PREÇO: BANCO DO BRASIL: AGÊNCIA: 0684-X CORRA CORRETE: 36.936-5		
			TOTAL R\$	259.471,54

DECLARO PARA OS DEVIDOS FINS QUE:
 O(s) Serviço(s) foi(ram) prestado(s);
 O(s) Material(s) foi(ram) recebido(s);
 A(s) Obra(s) foi(ram) efetuada(s).
 Em 15/09/2020
 Sérgio Maturip de M. Erics
 Secretário Executivo de Obras
 Infraestrutura e Des. Urbano
 Decreto nº 4400/2018

**DIS CONSTRUÇÕES
E EMPREENDIMENTOS**

**PREFEITURA MUNICIPAL DE EUCLIDES DA CUNHA/BA - PLANILHA DE MEDIÇÃO
SECRETARIA MUNICIPAL DE SAÚDE**

MODALIDADE: DISPENSA EMERGENCIAL Nº 042/2020
EXECUÇÃO DE REFORMA E ADEQUAÇÃO DE IMÓVEL PRA IMPLANTAÇÃO
OBJETO: CENTRO DE TRATAMENTO/ISOLAMENTO PARA ENFRENTAMENTO DO
CORONAVIRUS EM EUCLIDES DA CUNHA/BA.
OBRA Nº: 002
EMPRESA: DIS CONSTRUÇÕES E EMPREENDIMENTOS IMOBILIARIOS LTDA

PROCESSO ADM: 142/2020

CONTRATO Nº: 186/2020

PERÍODO DA MEDIÇÃO: 15/08/2020 A 14/09/2020

PRAZO DE EXECUÇÃO: 03 MESES

INÍCIO DA OBRA: 11/05/2020

VALOR MEDIÇÃO: R\$ 2.283,48

ITEM	DESCRIÇÃO DOS SERVIÇOS	Unid.	Previsto em Contrato			Quantidades		Valores (R\$)			Saldo	%
			Quant.	Unitário	Total	Med. Per.	Mod. Acum.	Med. Ant.	Med. Per.	Mod. Acum.		
SERVIÇOS PRELIMINARES GERAIS					R\$ 117.414,38			R\$ 117.414,38		R\$ 117.414,38		100,00
1.1	PLACA DE OBRA EM CHAPA DE AÇO GALVANIZADO, INSTALADA	M2	6,00	380,58	R\$ 2.283,48		6,00	2.283,48	-	2.283,48	-	100,00
1.2	FOSSA SÉPTICA PRÉ-MOLDADA, TIPO OMS, CAPACIDADE 30 PESSOAS (V=2710 LITROS)	UN	1,00	2.883,86	R\$ 2.883,86		1,00	2.883,86	-	2.883,86	-	100,00
1.3	EXECUÇÃO DE SANITÁRIO E VESTIÁRIO EM CANTEIRO DE OBRA EM CHAPA DE MADEIRA COMPENSADA, NÃO INCLUSO MOBILIÁRIO. AF 02/2016	M2	10,00	837,32	R\$ 8.373,24		10,00	8.373,24	-	8.373,24	-	100,00
1.4	Barração para escritório de obra porte médio s=43,56m2, c/ 2 salas e 2 banheiros com materiais novos	UN	1,00	17.986,90	R\$ 17.986,90		1,00	17.986,90	-	17.986,90	-	100,00
1.5	Tapume com telha metálica. af. 05/2018	M2	560,03	86,51	R\$ 48.446,87		560,03	48.446,87	-	48.446,87	-	100,00
1.6	DEMOLIÇÃO DE ALVENARIA DE BLOCO FURADO, DE FORMA MANUAL, SEM REAPROVEITAMENTO. AF 12/2017	M3	63,66	54,36	R\$ 3.460,54		63,66	3.460,54	-	3.460,54	-	100,00
1.7	REMOÇÃO DE ÁRVORE, PORTE MÉDIO, COM UTILIZAÇÃO DE RETRO-ESCAVADEIRA	UN	10,00	100,80	R\$ 1.008,02		10,00	1.008,02	-	1.008,02	-	100,00
1.8	DEMOLIÇÃO DE MADEIRAMENTO EM COBERTURAS COM TELHAS CERÂMICAS	M2	148,86	23,52	R\$ 3.500,72		148,86	3.500,72	-	3.500,72	-	100,00
1.9	REMOÇÃO DE TELHAMENTO COM TELHAS CERÂMICAS	M2	1.033,60	10,79	R\$ 11.148,15		1.033,60	11.148,15	-	11.148,15	-	100,00
1.10	REMOÇÃO DE VIDRO COMUM	M2	57,75	15,42	R\$ 890,23		57,75	890,23	-	890,23	-	100,00
1.11	REMOÇÃO DE ESQUADRIA DE MADEIRA, COM OU SEM BATENTE	M2	51,24	14,43	R\$ 739,41		51,24	739,41	-	739,41	-	100,00
1.12	APIÇAMENTO TOTAL DE REBOCO COM PONTEIRAS/ITALHADEIRAS	M2	234,37	2,40	R\$ 562,71		234,37	562,71	-	562,71	-	100,00
1.13	DEMOLIÇÃO DE CONCRETO MANUALMENTE	M3	8,58	235,16	R\$ 2.017,64		8,58	2.017,64	-	2.017,64	-	100,00
1.14	DEMOLIÇÃO DE REVESTIMENTO CERÂMICO OU AZULEJO	M2	244,87	18,04	R\$ 4.416,92		244,87	4.416,92	-	4.416,92	-	100,00
1.15	DEMOLIÇÃO DE PISO CERÂMICO OU LADRILHO	M2	531,42	12,82	R\$ 6.706,69		531,42	6.706,69	-	6.706,69	-	100,00
1.16	CARGA MANUAL DE ENTULHO EM CAMINHAO BASCULANTE 6 M3	m³	93,91	26,61	R\$ 2.498,75		93,91	2.498,75	-	2.498,75	-	100,00
1.17	TRANSPORTE DE ENTULHO COM CAMINHAO BASCULANTE 6 M3, RODOVIA PAVIMENTADA, DMT 0,5 A 1,0 KM	m³	93,91	5,22	R\$ 490,27		93,91	490,27	-	490,27	-	100,00
INFRAESTRUTURA E SUPERESTRUTURA					R\$ 288.314,16			R\$ 153.469,19		R\$ 134.844,97		100,00
INFRAESTRUTURA												
2.1	Projeto Estrutural de instalações (porico e fachada entrada), incluindo ART do responsável pelo projeto e execução	M²	481,38	10,22	R\$ 4.919,40		481,38	4.919,40	-	4.919,40	-	100,00
2.2	ESCAVAÇÃO MANUAL DE VALA COM PROFUNDIDADE MENOR OU IGUAL A 1,30 M. AF 03/2016	m³	13,75	81,19	R\$ 1.116,34	4,12	13,75	781,86	334,48	1.116,34	-	100,00
2.3	REATERRA MANUAL DE VALAS COM COMPACTAÇÃO MECANIZADA. AF 04/2016	m³	4,69	35,35	R\$ 165,79	1,41	4,69	115,95	49,84	165,79	-	100,00
2.4	Forma plana para fundações, em tábuas de pinho, 01 uso	m²	52,68	145,05	R\$ 7.641,42	15,80	52,68	5.349,44	2.291,98	7.641,42	-	100,00
2.5	ARMAÇÃO DE BLOCO, VIGA BALDRAME E SAPATA UTILIZANDO AÇO CA-60 DE 5 MM - MONTAGEM. AF 08/2017	kg	444,80	16,56	R\$ 7.367,68	133,47	444,90	5.157,28	2.210,40	7.367,68	-	100,00
2.6	ARMAÇÃO DE BLOCO, VIGA BALDRAME OU SAPATA UTILIZANDO AÇO CA-50 DE 6,3 MM - MONTAGEM. AF 06/2017	kg	661,10	14,34	R\$ 9.482,86	198,33	661,10	6.636,12	2.846,74	9.482,86	-	100,00
2.7	ARMAÇÃO DE BLOCO, VIGA BALDRAME OU SAPATA UTILIZANDO AÇO CA-50 DE 8 MM - MONTAGEM. AF 06/2017	kg	180,80	12,58	R\$ 2.275,07	54,24	180,80	1.592,12	682,95	2.275,07	-	100,00
2.8	ARMAÇÃO DE BLOCO, VIGA BALDRAME OU SAPATA UTILIZANDO AÇO CA-50 DE 10 MM - MONTAGEM. AF 06/2017	kg	283,90	10,82	R\$ 3.072,56	85,17	283,90	2.160,26	922,30	3.072,56	-	100,00
2.9	ARMAÇÃO DE BLOCO, VIGA BALDRAME OU SAPATA UTILIZANDO AÇO CA-50 DE 12,5 MM - MONTAGEM. AF 06/2017	kg	2.121,70	8,91	R\$ 18.913,36	636,51	2.121,70	13.233,04	5.680,31	18.913,36	-	100,00
2.10	LASTRO DE CONCRETO MAGRO, APLICADO EM PISOS OU RADIERES, ESPESSURA DE 3CM. AF 07/2016	M²	35,25	17,30	R\$ 609,79	10,57	35,25	426,96	182,82	609,79	-	100,00
2.11	CONCRETO FCK = 25MPa, TRAÇO 1,2,3:2,7 (CIMENTO/ AREIA MÉDIA/ BRITA 1)- PREPARO MECÂNICO COM BETONEIRA 400 L. AF 07/2016	m³	32,71	432,92	R\$ 14.160,81	9,81	32,71	9.913,87	4.246,95	14.160,81	-	100,00
2.12	LANÇAMENTO COM USO DE BALDES, ADENSAMENTO E ACABAMENTO DE CONCRETO EM ESTRUTURAS. AF 12/2015	m³	36,57	224,25	R\$ 8.200,73	10,97	36,57	5.740,80	2.459,93	8.200,73	-	100,00
SUPERESTRUTURA												

José Cidério Sampaio
Eng. Civil
CREA - 14.421/D

Sérgio Maurício de M. Fucs
Secretário Executivo de Obras
Infraestrutura e Des. Urban
Decreto nº 1400/2019

PREFEITURA MUNICIPAL DE EUCLIDES DA CUNHA/BA - PLANILHA DE MEDIÇÃO
SECRETARIA MUNICIPAL DE SAÚDE
BOLETIM DE MEDIÇÃO: 5

MODALIDADE: DISPENSA EMERGENCIAL Nº 042/2020
 EXECUÇÃO DE REFORMA E ADEQUAÇÃO DE IMÓVEL PRA IMPLANTAÇÃO
 OBJETO: DE CENTRO DE TRATAMENTO/SOLAMENTO PARA ENFRENTAMENTO DO
 CORONAVIRUS EM EUCLIDES DA CUNHA/BA.
 OBRA Nº: 002
 EMPRESA: DIS CONSTRUÇÕES E EMPREENDIMENTOS IMOBILIARIOS LTDA

PROCESSO ADM: 142/2020
 CONTRATO Nº: 186/2020

PERIODO DA MEDIÇÃO: 15/08/2020 A 14/09/2020

PRAZO DE EXECUÇÃO: 03 MESES

INÍCIO DA OBRA: 11/05/2020

VALOR MEDIÇÃO: R\$ 1.337.171,00

ITEM	DESCRIÇÃO DOS SERVIÇOS	Unid.	Previsto em Contrato			Quantidades		Valores (R\$)				
			Quant.	Unitário	Total	Med. Per.	Med. Acum.	Med. Ant.	Med. Per.	Med. Acum.	Saldo	%
2.13	Forma plana para pilares, em compensado resinado de 14mm, 01 uso, inclusive escoramento	m²	180,73	153,01	R\$ 27.653,03	90,36	180,73	13.827,51	13.825,51	27.653,03	-	100,00
2.14	ARMAÇÃO DE PILAR OU VIGA DE UMA ESTRUTURA CONVENCIONAL DE CONCRETO ARMADO EM UMA EDIFICAÇÃO TÉRREA OU SOBRADO UTILIZANDO AÇO CA-60 DE 5,0 MM - MONTAGEM. AF 12/2015	kg	3.812,00	16,66	R\$ 63.503,39	1.906,00	3.812,00	31.753,96	31.749,43	63.503,39	-	100,00
2.15	ARMAÇÃO DE PILAR OU VIGA DE UMA ESTRUTURA CONVENCIONAL DE CONCRETO ARMADO EM UMA EDIFICAÇÃO TÉRREA OU SOBRADO UTILIZANDO AÇO CA-50 DE 6,3 MM - MONTAGEM. AF 12/2015	kg	1.484,60	14,41	R\$ 21.386,59	742,30	1.484,60	10.696,54	10.690,04	21.386,59	-	100,00
2.16	ARMAÇÃO DE PILAR OU VIGA DE UMA ESTRUTURA CONVENCIONAL DE CONCRETO ARMADO EM UMA EDIFICAÇÃO TÉRREA OU SOBRADO UTILIZANDO AÇO CA-50 DE 8,0 MM - MONTAGEM. AF 12/2015	kg	554,40	12,56	R\$ 6.962,57	277,20	554,40	3.481,63	3.480,94	6.962,57	-	100,00
2.17	ARMAÇÃO DE PILAR OU VIGA DE UMA ESTRUTURA CONVENCIONAL DE CONCRETO ARMADO EM UMA EDIFICAÇÃO TÉRREA OU SOBRADO UTILIZANDO AÇO CA-50 DE 10,0 MM - MONTAGEM. AF 12/2015	kg	1.678,90	10,72	R\$ 18.004,84	839,45	1.678,90	8.998,90	9.005,93	18.004,84	-	100,00
2.18	ARMAÇÃO DE PILAR OU VIGA DE UMA ESTRUTURA CONVENCIONAL DE CONCRETO ARMADO EM UMA EDIFICAÇÃO TÉRREA OU SOBRADO UTILIZANDO AÇO CA-50 DE 12,5 MM - MONTAGEM. AF 12/2015	kg	1.849,60	8,74	R\$ 16.168,97	924,80	1.849,60	8.082,75	8.066,22	16.168,97	-	100,00
2.19	ARMAÇÃO DE PILAR OU VIGA DE UMA ESTRUTURA CONVENCIONAL DE CONCRETO ARMADO EM UMA EDIFICAÇÃO TÉRREA OU SOBRADO UTILIZANDO AÇO CA-50 DE 16,0 MM - MONTAGEM. AF 12/2015	kg	102,30	7,86	R\$ 803,60	51,15	102,30	402,04	401,56	803,60	-	100,00
2.20	CONCRETO FCK = 25MPA, TRAÇO 1:2,3:2,7 (CIMENTO/AREIA MÉDIA BRITA 1)- PREPARO MECÂNICO COM BETONEIRA 400 L. AF 07/2016	m³	35,76	432,92	R\$ 15.481,21	17,66	35,76	7.835,85	7.645,36	15.481,21	-	100,00
2.21	LANÇAMENTO COM USO DE BALDES, ADENSAMENTO E ACABAMENTO DE CONCRETO EM ESTRUTURAS. AF 12/2015	m³	37,89	224,25	R\$ 8.496,74	18,84	37,89	4.271,96	4.224,78	8.496,74	-	100,00
2.22	LAJE PRÉ-MOLDADA P/PISO, SOBRECARGA 200KG/M2, VAOS ATÉ 3,50M/E=8CM, C/LAJOTAS E CAP. C/CONG FCK=20MPA, 4CM, INTER-EIXO 38CM, C/ESCORAMENTO (EAPR. 3X) E FERRAGEM NEGATIVA	m²	175,80	89,45	R\$ 15.725,36	175,80	175,80	-	15.725,36	15.725,36	-	100,00
2.23	Impermeabilização flexível, base acrílica, tipo Igoflex Branco Sika ou similar, pilares, calhas, varandas, terraços e coberturas de reservatórios	m²	275,12	58,89	R\$ 16.202,01	137,56	275,12	8.100,91	8.101,10	16.202,01	-	100,00
					R\$ 39.094,63			R\$ 22.432,87	R\$ 11.167,45	R\$ 33.600,31	R\$ 6.494,32	2,44
3 FECHAMENTO												
3.1	ALVENARIA DE VEDAÇÃO DE BLOCOS CERÂMICOS FURADOS NA VERTICAL DE 9X19X39CM (ESPESSURA 9CM) DE PAREDES COM ÁREA LÍQUIDA MENOR QUE 6M² SEM VAOS E ARGAMASSA DE ASSENTAMENTO COM PREPARO EM BETONEIRA. AF 06/2014	M2	443,11	84,01	R\$ 37.224,87	132,93	398,79	22.334,91	11.167,45	33.502,35	3.722,52	80,00
3.2	VERGA PRÉ-MOLDADA PARA JANELAS COM ATÉ 1,5 M DE VÃO. AF 03/2016	M	4,00	24,49	R\$ 97,96		4,00	97,96	-	97,96	-	100,00
3.3	DIVISÓRIA EM GRANITO CINZA ANDORINHA POLIDO, E=2CM, INCLUSIVE MONTAGEM COM FERRAGENS - REV 02	M2	3,60	492,17	R\$ 1.771,80		-	-	-	-	1.771,80	-
					R\$ 38.293,63			R\$ 22.432,87	R\$ 11.167,45	R\$ 33.600,31	R\$ 6.494,32	2,44
4 REVESTIMENTO												
4.1	TRATAMENTO DE FISSURAS COM ARGAMASSA DE CIMENTO E AREIA TRAÇO 1:3 COM ADITIVO BIANCO OU SIMILAR (SEÇÃO ATÉ 5 X 5 CM)	M	28,00	14,26	R\$ 399,22	2,80	28,00	359,35	399,22	399,22	-	100,00
4.2	CHAPISCO APLICADO EM ALVENARIAS E ESTRUTURAS DE CONCRETO INTERNAS, COM COLHER DE PEDREIRO. ARGAMASSA TRAÇO 1:3 COM PREPARO EM BETONEIRA 600L. AF 06/2014	M2	886,22	4,65	R\$ 4.124,58	265,87	797,60	2.472,54	1.236,30	3.708,84	415,74	89,92
4.3	EMBOCO OU MASSA ÚNICA EM ARGAMASSA TRAÇO 1:2:8, PREPARO MANUAL, APLICADA MANUALMENTE EM PANGOS CEGOS DE FACHADA (SEM PRESENÇA DE VAOS). ESPESSURA DE 25 MM. AF 06/2014	M2	886,22	60,34	R\$ 53.477,67	265,87	797,60	32.084,59	16.042,60	48.127,18	5.350,49	89,99
4.4	Revestimento cerâmico para parede, 33,5 x 45 cm, Eliane, linha Forma branco AC, aplicado com argamassa industrializada ac-j, rejuntado, exclusivo emboco	M2	65,72	53,47	R\$ 3.514,26		46,00	2.459,62	-	2.459,62	1.054,64	69,99
4.5	REVESTIMENTO CERÂMICO PARA PAREDES INTERNAS COM PLACAS TIPO ESMALTADA EXTRA DE DIMENSÕES 20X20 CM APLICADAS EM AMBIENTES DE ÁREA MAIOR QUE 5 M² A MEIA ALTURA DAS PAREDES. AF 06/2014	M2	244,87	47,05	R\$ 11.520,17		171,41	8.064,84	-	8.064,84	3.455,33	70,01
4.6	Pelotão granito cinza polido, esp = 2 cm	M	25,52	259,39	R\$ 6.619,57	5,52	25,52	5.187,80	1.431,77	6.619,57	-	100,00
4.7	BANCADA EM GRANITO CINZA ANDORINHA, E=2CM	M2	19,85	333,10	R\$ 6.612,08	16,00	19,85	1.282,44	5.329,64	6.612,08	-	100,00
					R\$ 163.564,11			R\$ 67.315,71	R\$ 28.971,02	R\$ 96.284,73	R\$ 67.279,38	77,00
5 PAVIMENTAÇÃO												
5.1	LASTRO DE CONCRETO, E = 3 CM, PREPARO MECÂNICO, INCLUSOS LANÇAMENTO E ADENSAMENTO. AF 07 2016	M2	41,65	612,34	R\$ 25.503,86		29,16	17.855,83	-	17.855,83	7.648,03	70,01

Assinatura
José Cicero Sampaio
 Eng. Civil
 CREA - 14421/D

Assinatura
Sérgio Maurício de M. Fuc
 Secretário Executivo de Obra:
 Infraestrutura e Des. Urban:
 Decreto nº 1400/2018

PREFEITURA MUNICIPAL DE EUCLIDES DA CUNHA/BA - PLANILHA DE MEDIÇÃO
SECRETARIA MUNICIPAL DE SAÚDE
BOLETIM DE MEDIÇÃO: 5

MODALIDADE: DISPENSA EMERGENCIAL Nº 042/2020
 EXECUÇÃO DE REFORMA E ADEQUAÇÃO DE IMÓVEL PRA IMPLANTAÇÃO
 OBJETO: DE CENTRO DE TRATAMENTO/ISOLAMENTO PARA ENFRENTAMENTO DO
 CORONAVIRUS EM EUCLIDES DA CUNHA/BA.
 OBRA Nº: 002
 EMPRESA: DIS CONSTRUÇÕES E EMPREENDIMENTOS IMOBILIÁRIOS LTDA

PROCESSO ADM: 142/2020
 CONTRATO Nº: 186/2020

PERÍODO DA MEDIÇÃO: 15/08/2020 A 14/09/2020

PRAZO DE EXECUÇÃO: 03 MESES

INÍCIO DA OBRA: 11/05/2020

VALOR MEDIÇÃO: R\$ 1.354.788,46

ITEM	DESCRIÇÃO DOS SERVIÇOS	Unid.	Previsto em Contrato			Quantidades		Valores (R\$)				
			Quant.	Unitário	Total	Med. Per.	Med. Acum.	Med. Ant.	Med. Per.	Med. Acum.	Saldo	%
5.2	PISO ALTA RESISTÊNCIA, COR CINZA, E=10MM, APLICADO COM JUNTAS, POLIDO ATÉ O ESMERIL 400 E ENCRADO, EXCLUSIVE ARGAMASSA DE REGULIZAÇÃO	M2	750,85	39,87	R\$ 29.934,79		450,51	17.961,83	-	17.961,83	11.972,96	60,00
5.4	SOLEIRA ALTA RESISTÊNCIA MOLDADA "IN-LOCO", E = 2 CM, L = 15 CM	M	21,00	96,57	R\$ 2.027,91		13,40	1.294,04	-	1.294,04	733,87	63,81
5.5	SOLEIRA EM GRANITO CINZA ANDORINHA, L = 15 CM, E = 2 CM	M	17,10	90,00	R\$ 1.539,07		10,26	923,40	-	923,40	615,67	60,00
5.6	Rodapé alta resistência, h = 10 cm, meia-cona	M	604,44	20,99	R\$ 12.688,90		362,67	7.612,44	-	7.612,44	5.076,48	59,99
5.7	Revestimento cerâmico para piso com placas tipo esmaltado extra do dimensões 60x60 cm aplicada em ambientes de área maior que 10 m2, nf. 06/2014	M2	185,72	73,05	R\$ 13.566,86		111,43	8.139,96	-	8.139,96	5.426,90	60,00
5.8	EXECUÇÃO DE PASSEIO (CALÇADA) OU PISO DE CONCRETO COM CONCRETO MOLDADO IN LOCO, FEITO EM OBRA, ACABAMENTO CONVENCIONAL, ESPESSURA 8 CM, ARMADO. AF 07/2016	m²	123,38	92,00	R\$ 11.350,84		98,70	9.080,40	-	9.080,40	2.270,44	80,00
5.9	ASSENTAMENTO DE GUIA (MEIO-FIO) EM TRECHO RETO, CONFECCIONADA EM CONCRETO PRÉ-FABRICADO, DIMENSÕES 100X15X13X30 CM (COMPRIMENTO X BASE INFERIOR X BASE SUPERIOR X ALTURA), PARA VIAS URBANAS (USO VIÁRIO). AF 06/2016	M	161,78	45,80	R\$ 7.409,93		97,07	4.445,81	-	4.445,81	2.964,12	60,00
5.10	EXECUÇÃO DE PÁTIO/ESTACIONAMENTO EM PISO INTERTRAVADO, COM BLOCO RETANGULAR DE 20 X 10 CM, ESPESSURA 10 CM, AF 12/2015	m²	187,19	60,12	R\$ 11.254,23		-	-	-	-	11.254,23	-
5.11	EXECUÇÃO DE VIA EM PISO INTERTRAVADO, COM BLOCO RETANGULAR COR NATURAL DE 20 X 10 CM, ESPESSURA 8 CM. AF 12/2015	m²	689,98	69,98	R\$ 48.287,73	413,99	413,99	-	28.971,02	28.971,02	19.316,71	60,00
					R\$ 135.478,46			R\$ 42.986,98	R\$ -	R\$ 42.986,98	R\$ 82.491,48	63,13
6.1	KIT DE PORTA DE MADEIRA PARA PINTURA, SEMI-OCA (LEVE OU MÉDIA), PADRÃO MÉDIO, 60X210CM, ESPESSURA DE 3,5CM, ITENS INCLUSOS: DOBRADIÇAS, MONTAGEM E INSTALAÇÃO DO BATENTE, FECHADURA COM EXECUÇÃO DO FURO - FORNECIMENTO E INSTALAÇÃO. AF_08/2015	UND.	23,00	863,19	R\$ 19.853,43		20,00	17.263,80	-	17.263,80	2.589,63	86,96
6.2	KIT DE PORTA DE MADEIRA PARA PINTURA, SEMI-OCA (LEVE OU MÉDIA), PADRÃO MÉDIO, 70X210CM, ESPESSURA DE 3,5CM, ITENS INCLUSOS: DOBRADIÇAS, MONTAGEM E INSTALAÇÃO DO BATENTE, FECHADURA COM EXECUÇÃO DO FURO - FORNECIMENTO E INSTALAÇÃO. AF_08/2015	UND.	27,00	903,74	R\$ 24.400,91		22,00	19.882,28	-	19.882,28	4.518,63	81,48
6.3	KIT DE PORTA DE MADEIRA PARA PINTURA, SEMI-OCA (LEVE OU MÉDIA), PADRÃO MÉDIO, 80X210CM, ESPESSURA DE 3,5CM, ITENS INCLUSOS: DOBRADIÇAS, MONTAGEM E INSTALAÇÃO DO BATENTE, FECHADURA COM EXECUÇÃO DO FURO - FORNECIMENTO E INSTALAÇÃO. AF_08/2015	UND.	5,00	922,23	R\$ 4.611,15		-	-	-	-	4.611,15	-
6.4	KIT DE PORTA DE MADEIRA PARA PINTURA, SEMI-OCA (LEVE OU MÉDIA), PADRÃO MÉDIO, 90X210CM, ESPESSURA DE 3,5CM, ITENS INCLUSOS: DOBRADIÇAS, MONTAGEM E INSTALAÇÃO DO BATENTE, FECHADURA COM EXECUÇÃO DO FURO - FORNECIMENTO E INSTALAÇÃO. AF_08/2015	UND.	4,00	943,14	R\$ 3.772,55		1,00	943,14	-	943,14	2.829,41	25,00
6.5	PORTA DE CORRER EM ALUMÍNIO, COM DUAS FOLHAS PARA VIDRO, INCLUSO VIDRO LISO INCOLOR, FECHADURA E PUXADOR, SEM GUARNICAO/ALIZARAVISTA	m²	23,52	396,87	R\$ 9.334,35		-	-	-	-	9.334,35	-
6.6	Gradi de ferro 4/2"x1/2" espaçamento 10cm-montantes de tubo de aço galv. o 2" espaçamento 3m inclusive assentamento	m²	186,55	367,77	R\$ 68.608,31		-	-	-	-	68.608,31	-
6.7	Janela de alumínio de correr com 2 folhas para vidros, com vidros, batente, acabamento com acetato ou brilhante e ferragens. exclusive alizar e contramarco. fornecimento e instalação. af 12/2019	m²	8,10	216,38	R\$ 1.319,92		6,10	1.319,92	-	1.319,92	-	100,00
6.8	Basculante em alumínio, cor N/P/B, moldura-vidro, tipo convencional ou pivotante, exclusive vidro	m²	7,68	259,79	R\$ 1.995,22		7,68	1.995,22	-	1.995,22	-	100,00
6.9	VIDRO LISO COMUM TRANSPARENTE, ESPESSURA 5MM	m²	6,38	248,06	R\$ 1.582,62		6,38	1.582,62	-	1.582,62	-	100,00
					R\$ 101.517,30			R\$ 71.128,17	R\$ 16.594,92	R\$ 87.723,08	R\$ 13.779,42	63,38
7.1	TELHAMENTO COM TELHA CERÂMICA DE ENCAIXE, TIPO PORTUGUESA, COM ATÉ 2 ÁGUAS, INCLUSO TRANSPORTE VERTICAL. AF 07/2019	M2	1.038,05	24,86	R\$ 25.755,10	256,64	1.036,05	19.376,13	6.378,97	25.755,10	-	100,00

José Cícero Sampaio
 Eng. Civil
 CREA - 14.421/D

Sérgio Maurício de M. Fucs
 Secretário Executivo de Obras
 Infraestrutura e Des. Urbano
 Decreto nº 1400/2018

PREFEITURA MUNICIPAL DE EUCLIDES DA CUNHA/BA - PLANILHA DE MEDIÇÃO
SECRETARIA MUNICIPAL DE SAÚDE
BOLETIM DE MEDIÇÃO: 5

MODALIDADE: DISPENSA EMERGENCIAL Nº 042/2020
 EXECUÇÃO DE REFORMA E ADEQUAÇÃO DE IMÓVEL PRA IMPLANTAÇÃO
 OBJETO: DE CENTRO DE TRATAMENTO/ISOLAMENTO PARA ENFRENTAMENTO DO
 CORONAVIRUS EM EUCLIDES DA CUNHA/BA.
 OBRA Nº: 002
 EMPRESA: DIS CONSTRUÇÕES E EMPREENDIMENTOS IMOBILIARIOS LTDA

PROCESSO ADM: 142/2020

CONTRATO Nº: 186/2020

PERIODO DA MEDIÇÃO: 15/08/2020 A 14/09/2020

PRAZO DE EXECUÇÃO: 03 MESES

INÍCIO DA OBRA: 11/05/2020

VALOR MEDIÇÃO: **R\$ 1.170.591,22**

ITEM	DESCRIÇÃO DOS SERVIÇOS	Unid.	Previsto em Contrato			Quantidades		Valores (R\$)				
			Quant.	Unitário	Total	Med. Per.	Med. Acum.	Med. Ant.	Med. Per.	Med. Acum.	Saldo	%
7.2	Colocação do telha cerâmica	M2	1.036,05	26,40	R\$ 27.349,85	256,64	1.036,05	20.576,42	6.773,23	27.349,85	-	100,00
7.3	Emassamento do cumeeira com telha cerâmica - Rev. 01	M	87,92	25,20	R\$ 2.215,91	87,92	1.666,48	549,44	2.215,91	-	-	100,00
7.4	FORRO DE PVC, EM RÉGUAS DE 10 OU 20 CM, APLICADO, INCLUSIVE ESTRUTURA PARA FIXAÇÃO (PERFIS EM PVC) MARCA ARAFORROS OU SIMILAR, INSTALADO	M2	936,57	36,81	R\$ 34.479,24		561,94	20.685,01	-	20.685,01	13.794,23	59,99
7.5	ALÇAPÃO PARA FORRO DE PVC, DIM=60X60CM, APLICADO	M2	1,08	38,33	R\$ 41,40		1,08	41,40	-	41,40	-	100,00
7.6	CALHA EM CHAPA DE AÇO GALVANIZADO NÚMERO 24, DESENVOLVIMENTO DE 50 CM INCLUSO TRANSPORTE VERTICAL. AF 07/2019	m	175,84	66,40	R\$ 11.676,01	43,57	175,84	8.782,73	2.893,28	11.676,01	-	100,00
SUBTOTAL					R\$ 136.314,37			R\$ 81.790,59	R\$ 81.790,59	R\$ 54.523,78	R\$ 54.523,78	59,99
8.1	REMOÇÃO DE PINTURA LÁTEX (RASPAGEM E/OU LIXAMENTO E/OU ESCOVAÇÃO)	M2	1.672,24	6,40	R\$ 10.706,52		1.003,34	6.421,38	-	6.421,38	4.285,14	59,98
8.2	APLICAÇÃO DE FUNDO SELADOR LÁTEX PVA EM PAREDES, UMA DEMÃO. AF 08/2014	M2	2.261,76	3,14	R\$ 7.101,22		1.357,06	4.261,17	-	4.261,17	2.840,05	60,01
8.3	APLICAÇÃO E LIXAMENTO DE MASSA LÁTEX EM PAREDES, UMA DEMÃO. AF 08/2014	M2	2.261,76	11,12	R\$ 25.146,67		1.357,06	15.090,51	-	15.090,51	10.056,16	60,01
8.4	APLICAÇÃO MANUAL DE PINTURA COM TINTA LÁTEX ACRILICA EM PAREDES, DUAS DEMÃOS. AF 08/2014	M2	4.523,52	14,37	R\$ 64.997,05		2.714,12	39.001,90	-	39.001,90	25.995,15	60,01
8.5	PINTURA PARA EXTERIORES, TIPO MICRO-TEXTURA, COM 02 DEMÃOS DE PERMACRYL, CORES INORGANICAS TONS CLAROS, INCLUSIVE LIXAMENTO, IBRATIN OU SIMILAR	M2	878,80	21,31	R\$ 18.729,81		527,28	11.236,34	-	11.236,34	7.493,47	59,99
8.6	PINTURA ESMALTE ACETINADO PARA MADEIRA, DUAS DEMÃOS, SOBRE FUNDO NIVELADOR BRANCO	M2	331,80	29,03	R\$ 9.633,11		199,08	5.779,29	-	5.779,29	3.853,82	59,99
SUBTOTAL					R\$ 147.602,29			R\$ 50.828,85	R\$ 50.828,85	R\$ 34.973,10	R\$ 34.973,10	57,12
SERVIÇOS PRELIMINARES												
9.1	Projeto de instalações elétricas, incluindo ART de responsável pelo projeto e execução	M²	481,38	7,14	R\$ 3.437,65		481,38	3.437,65	-	3.437,65	-	100,00
CENTRO DE DISTRIBUIÇÃO												
9.2	POSTE AUXILIAR P/ENTRADA ENERGIA, TRIFASICO, EM FERRO GALVANIZADO D=3" E H=6,0M, COMPLETO	UN	1,00	1.325,45	R\$ 1.325,45		1,00	1.325,45	-	1.325,45	-	100,00
9.3	INTERLIGAÇÃO ENTRE A MEDIÇÃO E O QUADRO DE DISTRIBUIÇÃO COM ELÉTRÓDUTO DE 1 1/2" E 4 CONDUTORES DE 10,0 MM2	M	240,00	37,04	R\$ 8.888,64	120,00	240,00	4.444,80	4.444,80	8.888,64	-	100,00
QUADROS												
9.4	QUADRO DE DISTRIBUIÇÃO DE ENERGIA DE EMBUTIR, EM CHAPA METALICA, PARA 32 DISJUNTORES TERMOMAGNETICOS MONOPOLARES, COM BARRAMENTO TRIFASICO E NEUTRO, FORNECIMENTO E INSTALACAO	UN	2,00	577,99	R\$ 1.155,97		2,00	1.155,97	-	1.155,97	-	100,00
9.5	QUADRO DE DISTRIBUIÇÃO DE ENERGIA DE EMBUTIR, EM CHAPA METALICA, PARA 24 DISJUNTORES TERMOMAGNETICOS MONOPOLARES, COM BARRAMENTO TRIFASICO E NEUTRO, FORNECIMENTO E INSTALACAO	UN	2,00	501,24	R\$ 1.002,48		-	-	-	-	1.002,48	-
9.6	QUADRO DE DISTRIBUIÇÃO DE ENERGIA EM CHAPA DE AÇO GALVANIZADO, PARA 18 DISJUNTORES TERMOMAGNETICOS MONOPOLARES, COM BARRAMENTO TRIFASICO E NEUTRO - FORNECIMENTO E INSTALACAO	UN	1,00	433,88	R\$ 433,88		-	-	-	-	433,88	-
DISJUNTORES												
9.7	DISJUNTOR MONOPOLAR TIPO DIN, CORRENTE NOMINAL DE 16A - FORNECIMENTO E INSTALACAO. AF 04/2016	UN	77,00	12,63	R\$ 972,71		25,00	315,75	-	315,75	656,96	32,46
9.8	DISJUNTOR MONOPOLAR TIPO DIN, CORRENTE NOMINAL DE 20A - FORNECIMENTO E INSTALACAO. AF 04/2016	UN	15,00	13,77	R\$ 206,48		6,00	82,62	-	82,62	123,86	40,01
9.9	DISJUNTOR TRIPOLAR TIPO DIN, CORRENTE NOMINAL DE 20A - FORNECIMENTO E INSTALACAO. AF 04/2016	UN	5,00	79,60	R\$ 398,00		2,00	159,20	-	159,20	238,80	40,00
9.10	DISJUNTOR TRIPOLAR TIPO DIN, CORRENTE NOMINAL DE 32A - FORNECIMENTO E INSTALACAO. AF 04/2016	UN	8,00	83,98	R\$ 671,87		3,00	251,94	-	251,94	419,93	37,50
9.11	DISJUNTOR TRIPOLAR TIPO DIN, CORRENTE NOMINAL DE 50A - FORNECIMENTO E INSTALACAO. AF 04/2016	UN	2,00	100,42	R\$ 200,84		2,00	200,84	-	200,84	-	100,00
9.12	DISJUNTOR TERMOMAGNETICO TRIPOLAR 63 A, PADRAO DIN (EUROPEU - LINHA BRANCA) CURVA C	UN	1,00	124,53	R\$ 124,53		1,00	124,53	-	124,53	-	100,00
9.13	DISJUNTOR TERMOMAGNETICO TRIPOLAR 200 A, PADRAO DIN (EUROPEU - LINHA BRANCA) CORRENTE 10KA	UN	1,00	1.545,10	R\$ 1.545,10		1,00	1.545,10	-	1.545,10	-	100,00
9.14	DISPOSITIVO DE PROTEÇÃO CONTRA SURTO DE TENSÃO DPS 60KA - 275V	UN	1,00	140,25	R\$ 140,25		1,00	140,25	-	140,25	-	100,00
CAIXAS												

José Cícero Sampaio
 Eng. Civil
 CREA - 14.421/D

Sérgio Maurício de M. Fucs
 Secretário Executivo de Obras
 Infraestrutura e Des. Urbano
 Decreto nº 1400/2018

PREFEITURA MUNICIPAL DE EUCLIDES DA CUNHA/BA - PLANILHA DE MEDIÇÃO
SECRETARIA MUNICIPAL DE SAÚDE
BOLETIM DE MEDIÇÃO: 5

PERÍODO DA MEDIÇÃO: 15/08/2020 A 14/09/2020

MODALIDADE: DISPENSA EMERGENCIAL Nº 042/2020
 EXECUÇÃO DE REFORMA E ADEQUAÇÃO DE IMÓVEL PRA IMPLANTAÇÃO
 OBJETO: DE CENTRO DE TRATAMENTO/ISOLAMENTO PARA ENFRENTAMENTO DO
 CORONAVÍRUS EM EUCLIDES DA CUNHA/BA.
 OBRA Nº: 002
 EMPRESA: DIS CONSTRUÇÕES E EMPREENDIMENTOS IMOBILIÁRIOS LTDA

PROCESSO ADM: 142/2020

PRAZO DE EXECUÇÃO: 03 MESES

CONTRATO Nº: 186/2020

INÍCIO DA OBRA: 11/05/2020

VALOR MEDIÇÃO: R\$ 259.712,22

ITEM	DESCRIÇÃO DOS SERVIÇOS	Unid.	Previsto em Contrato			Quantidades		Valores (R\$)				
			Quant.	Unitário	Total	Med. Per.	Med. Acum.	Med. Ant.	Med. Per.	Med. Acum.	Saldo	%
9.15	CAIXA DE PASSAGEM EM ALUMÍNIO PARA PISO 4" X 2" - FORNECIMENTO E ASSENTAMENTO	UN	4,00	21,74	R\$ 86,98	4,00	4,00	-	86,98	86,98	-	100,00
9.16	CAIXA RETANGULAR 4" X 2" BAIXA (0,30 M DO PISO), PVC, INSTALADA EM PAREDE - FORNECIMENTO E INSTALAÇÃO. AF 12/2015.	UN	44,00	9,81	R\$ 431,77	22,00	44,00	215,82	215,95	431,77	-	100,00
9.17	CAIXA RETANGULAR 4" X 2" MÉDIA (1,30 M DO PISO), PVC, INSTALADA EM PAREDE - FORNECIMENTO E INSTALAÇÃO. AF 12/2015.	UN	53,00	15,23	R\$ 807,22	28,00	53,00	380,75	426,47	807,22	-	100,00
9.18	CAIXA RETANGULAR 4" X 2" ALTA (2,00 M DO PISO), PVC, INSTALADA EM PAREDE - FORNECIMENTO E INSTALAÇÃO. AF 12/2015.	UN	32,00	35,29	R\$ 1.129,20	16,00	32,00	564,64	564,56	1.129,20	-	100,00
9.19	CAIXA OCTOGONAL 3" X 3", PVC, - FORNECIMENTO E INSTALAÇÃO. AF 12/2015.	UN	37,00	10,47	R\$ 387,23	20,00	37,00	177,99	209,24	387,23	-	100,00
9.20	EQUIPAMENTOS ELÉTRICOS											
9.20	INTERRUPTOR SIMPLES (1 MÓDULO), 10A/250V, INCLUINDO SUPORTE E PLACA - FORNECIMENTO E INSTALAÇÃO. AF 12/2015	UN	61,00	19,31	R\$ 1.177,67		35,00	675,85	-	675,85	501,82	57,39
9.21	INTERRUPTOR SIMPLES (2 MÓDULO), 10A/250V, INCLUINDO SUPORTE E PLACA - FORNECIMENTO E INSTALAÇÃO. AF 12/2015	UN	2,00	35,42	R\$ 70,85		2,00	70,85	-	70,85	-	100,00
9.22	INTERRUPTOR PARALELO (1 MÓDULO), 10A/250V, INCLUINDO SUPORTE E PLACA - FORNECIMENTO E INSTALAÇÃO. AF 12/2015	UN	4,00	25,93	R\$ 103,72		4,00	103,72	-	103,72	-	100,00
9.23	INTERRUPTOR SIMPLES (1 MÓDULO) COM 1 TOMADA DE EMBUTIR 2P+T 10 A, INCLUINDO SUPORTE E PLACA - FORNECIMENTO E INSTALAÇÃO. AF 12/2015	UN	10,00	40,80	R\$ 408,04		10,00	408,04	-	408,04	208,28	77,29
9.24	TOMADA BAIXA DE EMBUTIR (1 MÓDULO), 2P+T 10 A, INCLUINDO SUPORTE E PLACA - FORNECIMENTO E INSTALAÇÃO. AF 12/2015	UN	44,00	20,85	R\$ 917,18		34,00	708,90	-	708,90	741,79	43,39
9.25	TOMADA MÉDIA DE EMBUTIR (1 MÓDULO), 2P+T 10 A, INCLUINDO SUPORTE E PLACA - FORNECIMENTO E INSTALAÇÃO. AF 12/2015	UN	53,00	24,72	R\$ 1.310,35		23,00	568,56	-	568,56	2.116,08	68,75
9.26	PONTO DE TOMADA 3P PARA AR CONDICIONADO ATÉ 3000 VA, COM ELETRÓDUTO DE PVC FLEXÍVEL SANFONADO EMBUTIDO Ø 3/4", INCLUINDO CONJUNTO ASTOP/30A-220V, INCLUSIVE ATERRAMENTO	PT	32,00	211,60	R\$ 6.771,28		22,00	4.655,20	-	4.655,20	2.116,08	68,75
9.27	INTERRUPTOR PULSADOR CAMPAINHA (1 MÓDULO), 10A/250V, INCLUINDO SUPORTE E PLACA - FORNECIMENTO E INSTALAÇÃO. AF 09/2017	UN	1,00	18,11	R\$ 18,11		1,00	18,11	-	18,11	-	100,00
9.28	CAMPAINHA CIGARRA (1 MÓDULO), 10A/250V, INCLUINDO SUPORTE E PLACA - FORNECIMENTO E INSTALAÇÃO. AF 09/2017	UN	1,00	38,38	R\$ 38,38		1,00	38,38	-	38,38	-	100,00
9.29	ILUMINAÇÃO - LUMINÁRIAS											
9.29	LUMINÁRIA ARANDELA TIPO MEIA-LUA, PARA 1 LÂMPADA DE 15 W - FORNECIMENTO E INSTALAÇÃO. AF 11/2017	UN	32,00	70,01	R\$ 2.240,28		16,00	1.120,16	-	1.120,16	1.120,12	90,00
9.30	LUMINÁRIA TIPO SPOT DE EMBUTIR COM LÂMPADA LED 15W	UN	22,00	87,28	R\$ 1.920,23		11,00	960,08	-	960,08	960,15	50,00
9.31	LUMINÁRIA TIPO SPOT DE EMBUTIR COM LÂMPADA LED 15W	UN	20,00	166,03	R\$ 3.320,68		10,00	1.660,30	-	1.660,30	1.660,38	50,00
9.32	LUMINÁRIA FLUORESCENTE TUBULAR 1 X 40 W / 127V, COMPLETA - REV. 01	UN	86,00	38,13	R\$ 3.279,34		50,00	1.906,50	-	1.906,50	1.372,84	58,14
9.33	LUMINÁRIA TIPO PLAFON EM PLÁSTICO, DE SOBREPOR, COM 1 LÂMPADA DE 15 W, FORNECIMENTO E INSTALAÇÃO. AF 11/2017	UN	6,00	6.455,69	R\$ 38.734,14		4,00	25.822,76	-	25.822,76	12.911,38	66,67
9.34	FORNECIMENTO de Luminária 04 pátulas em Led, p/Iluminação pública, 180w, 4000k, 220v, o suporte em tubo aço galvanizado, com Anteparo, da lumatic, mod L.Pi, Ares ou similar	UN	6,00	1.085,63	R\$ 6.513,78		4,00	4.342,52	-	4.342,52	2.171,26	66,67
9.35	POSTE DE AÇO GALVANIZADO CÔNICO CONTÍNUO RETO, DIÂMETRO SUPERIOR 60MM, DIÂMETRO DA BASE 115MM, ALTURA TOTAL 5M, COMPOST REF. SÉRIE 0005/CLASSE 60 DA COMPOST OU SIMILAR	UN	12,00	145,08	R\$ 1.740,94		10,00	1.450,80	-	1.450,80	290,14	83,33
9.36	LUMINÁRIA TIPO ESPETO PARA JARDIM COM LÂMPADA LED 3W	UN	36,00	34,62	R\$ 1.246,32		18,00	623,16	-	623,16	623,16	50,00
9.37	ILUMINAÇÃO DE EMERGÊNCIA											
9.37	LUMINÁRIA DE EMERGÊNCIA, COM 30 LÂMPADAS LED DE 2 W, SEM REATOR - FORNECIMENTO E INSTALAÇÃO. AF 02/2020	UN	36,00	34,62	R\$ 1.246,32		18,00	623,16	-	623,16	623,16	50,00
9.38	ELETRÓDUTOS											
9.38	ELETRÓDUTO RÍGIDO ROSCAVEL, PVC, DN 32 MM (1"), PARA CIRCUITOS TERMINAIS, INSTALADO EM FORRO - FORNECIMENTO E INSTALAÇÃO. AF 12/2015	M	6,00	13,48	R\$ 80,89		6,00	80,89	-	80,89	-	100,00
9.39	ELETRÓDUTO RÍGIDO ROSCAVEL, PVC, DN 25 MM (3/4"), PARA CIRCUITOS TERMINAIS, INSTALADO EM FORRO - FORNECIMENTO E INSTALAÇÃO. AF 12/2015	M	258,00	8,46	R\$ 2.182,34	62,00	258,00	1.658,18	524,18	2.182,34	-	100,00
9.40	ELETRÓDUTO FLEXÍVEL CORRUGADO REFORÇADO, PVC, DN 25 MM (3/4"), PARA CIRCUITOS TERMINAIS, INSTALADO EM PAREDE - FORNECIMENTO E INSTALAÇÃO. AF 12/2015	M	239,00	10,07	R\$ 2.407,12	51,00	239,00	1.893,16	513,96	2.407,12	-	100,00
9.41	LUVA PARA ELETRÓDUTO, PVC, ROSCAVEL, DN 25 MM (3/4"), PARA CIRCUITOS TERMINAIS, INSTALADA EM FORRO - FORNECIMENTO E INSTALAÇÃO. AF 12/2015	UN	65,00	6,49	R\$ 356,88	10,00	55,00	292,05	64,83	356,88	-	100,00
9.42	CONDUTORES											
9.42	CABO DE COBRE FLEXÍVEL ISOLADO, 2,5 MM², ANTI-CHAMA 450/750 V, PARA CIRCUITOS TERMINAIS - FORNECIMENTO E INSTALAÇÃO. AF 12/2015	M	6.883,74	3,46	R\$ 23.816,45		3.786,06	13.099,77	-	13.099,48	10.717,97	55,00
9.43	CABO DE COBRE FLEXÍVEL ISOLADO, 4 MM², ANTI-CHAMA 450/750 V, PARA CIRCUITOS TERMINAIS - FORNECIMENTO E INSTALAÇÃO. AF 12/2015	M	1.854,90	5,47	R\$ 10.140,27		1.020,20	5.580,49	-	5.574,46	4.565,81	54,97
9.43	CABO DE COBRE FLEXÍVEL ISOLADO, 6 MM², ANTI-CHAMA 450/750 V, PARA CIRCUITOS TERMINAIS - FORNECIMENTO E INSTALAÇÃO. AF 12/2015	M	668,12	7,44	R\$ 4.968,64		367,47	2.733,98	-	2.731,81	2.236,83	54,98

José Cícero Sampaio
 Eng. Civil
 CREA - 14.421/D

Sérgio Maurício de M. Fucs
 Secretário Executivo de Obras
 Infraestrutura e Des. Urbano
 Decreto nº 1400/2018

**PREFEITURA MUNICIPAL DE EUCLIDES DA CUNHA/BA - PLANILHA DE MEDIÇÃO
SECRETARIA MUNICIPAL DE SAÚDE**

PERÍODO DA MEDIÇÃO: 15/08/2020 A 14/09/2020

MODALIDADE: DISPENSA EMERGENCIAL Nº 042/2020
EXECUÇÃO DE REFORMA E ADEQUAÇÃO DE MÓVEL PRA IMPLANTAÇÃO
OBJETO: DE CENTRO DE TRATAMENTO/ISOLAMENTO PARA ENFRENTAMENTO DO
CORONAVIRUS EM EUCLIDES DA CUNHA/BA.
OBRA Nº: 002
EMPRESA: DIS CONSTRUÇÕES E EMPREENDIMENTOS IMOBILIÁRIOS LTDA

PROCESSO ADM: 142/2020

PRAZO DE EXECUÇÃO: 03 MESES

CONTRATO Nº: 186/2020

INÍCIO DA OBRA: 11/05/2020

VALOR MEDIÇÃO: R\$ 2.175,08

ITEM	DESCRIÇÃO DOS SERVIÇOS	Unid.	Previsto em Contrato			Quantidades		Valores (R\$)				
			Quant.	Unitário	Total	Med. Per.	Med. Acum.	Med. Ant.	Med. Per.	Med. Acum.	Saldo	%
9.44	CABO DE COBRE FLEXÍVEL ISOLADO, 10 MMP ANTI-CHAMA 450/750 V. PARA CIRCUITOS TERMINAIS - FORNECIMENTO E INSTALAÇÃO. AF 12/2015	M	338,10	12,05	R\$ 4.075,44		185,96	2.240,82	-	2.242,15	1.833,29	55,02
9.45	CABO DE COBRE FLEXÍVEL ISOLADO, 18 MMP ANTI-CHAMA 450/750 V. PARA CIRCUITOS TERMINAIS - FORNECIMENTO E INSTALAÇÃO. AF 12/2015	M	280,00	18,38	R\$ 5.147,12		154,00	2.830,52	-	2.831,24	2.315,88	55,01
ACESSÓRIOS USO GERAL												
9.46	ARRUELA LISA ZINCADA D=1/4"	UN	152,00	0,41	R\$ 61,76		91,20	37,39	-	37,39	24,37	60,54
9.47	Fornecimento e instalação de bucha de nylon s10 (ref. vl - 1,80 valemam ou similar)	UN	34,00	3,87	R\$ 131,45		20,40	78,95	-	78,95	52,50	60,06
9.48	Parafuso cabeça sextavada 1/4" x 1" (fornecimento e colocação)	UN	248,00	0,37	R\$ 91,61		148,80	55,06	-	55,06	36,55	60,10
9.49	Fornecimento e instalação do parafuso cabeça lenthia 1/4" x 1/2" (ref. vl 1,68 valemam ou similar)	UN	129,00	3,80	R\$ 490,79		77,40	294,12	-	294,12	196,67	59,93
9.50	PORCA SEXTAVADA ZINCADA 1/4" (FORNECIMENTO E COLOCAÇÃO)	UN	248,00	0,96	R\$ 238,17		148,80	142,85	-	142,85	95,32	59,98
9.51	FORNECIMENTO E INSTALAÇÃO DE PORCA SEXTAVADA 3/8" (REF VL 1,55 VAL.FMAM OU SIMILAR)	UN	129,00	1,98	R\$ 255,72		77,40	153,25	-	153,25	102,47	59,93
					R\$ 66.085,20			R\$ 67.428,62		R\$ 216.481,53	R\$ 63.910,14	2.175,08
10. INSTALAÇÕES HIDROSANITÁRIAS												
10.1	Projeto de instalações hidráulicas, incluindo ART de responsável pelo projeto e execução	M²	481,38	6,16	R\$ 2.963,50		481,38	2.963,50	-	2.963,50	-	100,00
10.2	TUBO, PVC, SOLDÁVEL, DN 25MM, INSTALADO EM RAMAL OU SUB-RAMAL DE ÁGUA - FORNECIMENTO E INSTALAÇÃO. AF 12/2014	M	335,70	22,63	R\$ 7.597,02	93,16	335,70	5.488,68	2.108,34	7.597,02	-	100,00
10.3	TUBO, PVC, SOLDÁVEL, DN 32MM, INSTALADO EM RAMAL OU SUB-RAMAL DE ÁGUA - FORNECIMENTO E INSTALAÇÃO. AF 12/2014	M	3,50	30,46	R\$ 106,61		3,50	106,61	-	106,61	-	100,00
10.4	CURVA 90 GRAUS, PVC, SOLDÁVEL, DN 25MM, INSTALADO EM RAMAL OU SUB-RAMAL DE ÁGUA - FORNECIMENTO E INSTALAÇÃO. AF 12/2014	UND.	14,00	10,54	R\$ 147,55	4,00	14,00	105,40	42,15	147,55	-	100,00
10.5	TE, PVC, SOLDÁVEL, DN 32MM, INSTALADO EM RAMAL OU SUB-RAMAL DE ÁGUA - FORNECIMENTO E INSTALAÇÃO. AF 12/2014	UND.	5,00	17,78	R\$ 88,90		5,00	88,90	-	88,90	-	100,00
10.6	TE, PVC, SOLDÁVEL, DN 25MM, INSTALADO EM RAMAL DE DISTRIBUIÇÃO DE ÁGUA - FORNECIMENTO E INSTALAÇÃO. AF 12/2014	UND.	75,00	12,89	R\$ 966,84	10,00	75,00	837,85	128,99	966,84	-	100,00
10.7	ADAPTADOR COM FLANGES LIVRES, PVC, SOLDÁVEL, DN 32 MM X 1, INSTALADO EM RESERVAÇÃO DE ÁGUA DE EDIFICAÇÃO QUE POSSUA RESERVATÓRIO DE FIBRA/FIBROCIMENTO FORNECIMENTO E INSTALAÇÃO. AF 06/2016	UND.	5,00	29,67	R\$ 148,37		5,00	148,37	-	148,37	-	100,00
10.8	KIT DE REGISTRO DE PRESSÃO BRUTO DE LATÃO 1/2", INCLUSIVE CONEXÕES, ROSCÁVEL, INSTALADO EM RAMAL DE ÁGUA FRIA - FORNECIMENTO E INSTALAÇÃO. AF 12/2014	UND.	24,00	51,38	R\$ 1.233,12	12,00	24,00	616,56	616,56	1.233,12	-	100,00
10.9	REGISTRO DE GAVETA BRUTO, LATÃO, ROSCÁVEL, 3/4", COM ACABAMENTO E CANOPLA CROMADOS. FORNECIDO E INSTALADO EM RAMAL DE ÁGUA. AF 12/2014	UND.	5,00	43,50	R\$ 217,50	2,00	5,00	130,50	87,00	217,50	-	100,00
10.10	JOELHO 90 GRAUS COM BUCHA DE LATÃO, PVC, SOLDÁVEL, DN 25MM, X 3/4 INSTALADO EM RAMAL OU SUB-RAMAL DE ÁGUA - FORNECIMENTO E INSTALAÇÃO. AF 12/2014	UND.	178,00	6,19	R\$ 1.102,39	76,00	178,00	631,38	471,01	1.102,39	-	100,00
10.11	TORNEIRA DE BOIA, ROSCÁVEL, 3/4", FORNECIDA E INSTALADA EM RESERVAÇÃO DE ÁGUA. AF 06/2016	UND.	5,00	27,53	R\$ 137,65		-	-	-	-	137,65	-
10.12	VÁLVULA DE RETENÇÃO HORIZONTAL, DE BRONZE, ROSCÁVEL, 3/4" - FORNECIMENTO E INSTALAÇÃO. AF 01/2019	UND.	1,00	90,48	R\$ 90,48		-	-	-	-	90,48	-
10.13	HIDRÔMETRO DN 25 (1/2"), 5,0 MVH FORNECIMENTO E INSTALAÇÃO. AF 11/2016	UND.	1,00	210,05	R\$ 210,05		-	-	-	-	210,05	-
10.14	CAIXA D'ÁGUA EM POLIÉTILENO, 1000 LITROS, COM ACESSÓRIOS	UND.	5,00	868,43	R\$ 4.342,13		3,00	2.605,29	-	2.605,29	1.736,84	60,00
ESGOTO												
10.15	TUBO PVC, SÉRIE NORMAL, ESGOTO PREDIAL, DN 40 MM, FORNECIDO E INSTALADO EM RAMAL DE DESCARGA OU RAMAL DE ESGOTO SANITÁRIO. AF 12/2014	M	34,62	19,54	R\$ 676,47	10,39	34,62	473,45	203,02	676,47	-	100,00
10.16	TUBO PVC, SÉRIE NORMAL, ESGOTO PREDIAL, DN 100 MM, FORNECIDO E INSTALADO EM RAMAL DE DESCARGA OU RAMAL DE ESGOTO SANITÁRIO. AF 12/2014	M	93,51	55,11	R\$ 5.153,41	28,05	93,51	3.607,50	1.545,91	5.153,41	-	100,00
10.17	TUBO PVC, SÉRIE NORMAL, ESGOTO PREDIAL, DN 50 MM, FORNECIDO E INSTALADO EM RAMAL DE DESCARGA OU RAMAL DE ESGOTO SANITÁRIO. AF 12/2014	M	78,56	28,05	R\$ 2.203,44	23,57	78,56	1.542,47	660,97	2.203,44	-	100,00

Assinatura
José Cícero Sampaio
Eng. Civil
CREA - 14.421/D

Assinatura
Érgio Maurício de M. Fuchs
Secretário Executivo de Obras
Infraestrutura e Des. Urbano
Decreto nº 1400/2018

**PREFEITURA MUNICIPAL DE EUCLIDES DA CUNHA/BA - PLANILHA DE MEDIÇÃO
SECRETARIA MUNICIPAL DE SAÚDE
BOLETIM DE MEDIÇÃO: 5**

MODALIDADE: DISPENSA EMERGENCIAL Nº 042/2020
EXECUÇÃO DE REFORMA E ADEQUAÇÃO DE IMÓVEL PRA IMPLANTAÇÃO
OBJETO: DE CENTRO DE TRATAMENTO/ISOLAMENTO PARA ENFRENTAMENTO DO
CORONAVIRUS EM EUCLIDES DA CUNHA/BA.
OBRA Nº: 002
EMPRESA: DIS CONSTRUÇÕES E EMPREENDIMENTOS IMOBILIARIOS LTDA

PROCESSO ADM: 142/2020
CONTRATO Nº: 186/2020

PERÍODO DA MEDIÇÃO: 15/08/2020 A 14/09/2020
PRAZO DE EXECUÇÃO: 03 MESES
INÍCIO DA OBRA: 11/05/2020

VALOR MEDIÇÃO: R\$ 17.853,90

ITEM	DESCRIÇÃO DOS SERVIÇOS	Unid.	Previsto em Contrato			Quantidades		Valores (R\$)			Saldo	%
			Quant.	Unitário	Total	Med. Per.	Med. Acum.	Med. Ant.	Med. Per.	Med. Acum.		
10.18	CAIXA SIFONADA, PVC, DN 100 X 100 X 50 MM, JUNTA ELÁSTICA, FORNECIDA E INSTALADA EM RAMAL DE DESCARGA OU EM RAMAL DE ESGOTO SANITÁRIO. AF_12/2014	UND.	22,00	31,66	R\$ 696,42	6,60	22,00	487,56	208,86	696,42	-	100,00
10.19	JOELHO 45 GRAUS, PVC, SÉRIE NORMAL, ESGOTO PREDIAL, DN 40 MM, JUNTA SOLDÁVEL, FORNECIDO E INSTALADO EM RAMAL DE DESCARGA OU RAMAL DE ESGOTO SANITÁRIO. AF_12/2014	UND.	13,00	7,41	R\$ 96,30	3,90	13,00	67,43	28,87	96,30	-	100,00
10.20	JOELHO 45 GRAUS, PVC, SÉRIE NORMAL, ESGOTO PREDIAL, DN 50 MM, JUNTA ELÁSTICA, FORNECIDO E INSTALADO EM PRUMADA DE ESGOTO SANITÁRIO OU VENTILAÇÃO. AF_12/2014	UND.	11,00	6,43	R\$ 70,70	3,30	11,00	49,51	21,19	70,70	-	100,00
10.21	JOELHO 90 GRAUS, PVC, SÉRIE NORMAL, ESGOTO PREDIAL, DN 50 MM, JUNTA ELÁSTICA, FORNECIDO E INSTALADO EM RAMAL DE DESCARGA OU RAMAL DE ESGOTO SANITÁRIO. AF_12/2014	UND.	54,00	10,65	R\$ 575,12	16,20	54,00	402,57	172,55	575,12	-	100,00
10.22	JOELHO 90 GRAUS, PVC, SÉRIE NORMAL, ESGOTO PREDIAL, DN 100 MM, JUNTA ELÁSTICA, FORNECIDO E INSTALADO EM PRUMADA DE ESGOTO SANITÁRIO OU VENTILAÇÃO. AF_12/2014	UND.	36,00	16,14	R\$ 581,10	10,80	36,00	466,73	174,37	581,10	-	100,00
10.23	JOELHO 90 GRAUS, PVC, SÉRIE NORMAL, ESGOTO PREDIAL, DN 40 MM, JUNTA SOLDÁVEL, FORNECIDO E INSTALADO EM RAMAL DE DESCARGA OU RAMAL DE ESGOTO SANITÁRIO. AF_12/2014	UND.	78,00	9,23	R\$ 720,28	23,40	78,00	503,96	216,32	720,28	-	100,00
10.24	JUNÇÃO SIMPLES, PVC, SÉRIE NORMAL, ESGOTO PREDIAL, DN 100 X 100 MM, JUNTA ELÁSTICA, FORNECIDO E INSTALADO EM RAMAL DE DESCARGA OU RAMAL DE ESGOTO SANITÁRIO. AF_12/2014	UND.	27,00	40,45	R\$ 1.092,06	8,10	27,00	764,51	327,56	1.092,06	-	100,00
10.25	BUCHA DE REDUÇÃO LONGA, PVC, SÉRIE R, ÁGUA PLUVIAL, DN 50 X 40 MM, JUNTA ELÁSTICA, FORNECIDO E INSTALADO EM RAMAL DE ENCAMINHAMENTO. AF_12/2014	UND.	32,00	9,00	R\$ 288,01	9,60	32,00	201,60	86,41	288,01	-	100,00
10.26	Tê sanitário em pvc rígido soldável, para esgoto primário, diâm = 100 x 50mm	UND.	12,00	38,91	R\$ 466,89	3,60	12,00	326,84	140,05	466,89	-	100,00
10.27	LUVA DE CORRER, PVC, SÉRIE NORMAL, ESGOTO PREDIAL, DN 100 MM, JUNTA ELÁSTICA, FORNECIDO E INSTALADO EM PRUMADA DE ESGOTO SANITÁRIO OU VENTILAÇÃO. AF_12/2014	UND.	18,00	20,06	R\$ 361,03	5,40	18,00	252,76	108,27	361,03	-	100,00
10.28	TE, PVC, SÉRIE NORMAL, ESGOTO PREDIAL, DN 100 X 100 MM, JUNTA ELÁSTICA, FORNECIDO E INSTALADO EM RAMAL DE DESCARGA OU RAMAL DE ESGOTO SANITÁRIO. AF_12/2014	UND.	24,00	36,51	R\$ 876,16	7,20	24,00	613,37	262,79	876,16	-	100,00
10.29	RALO SIFONADO, PVC, DN 100 X 40 MM, JUNTA SOLDÁVEL, FORNECIDO E INSTALADO EM RAMAL DE DESCARGA OU EM RAMAL DE ESGOTO SANITÁRIO. AF_12/2014	UND.	32,00	11,70	R\$ 374,30	9,60	32,00	262,08	112,22	374,30	-	100,00
10.30	Caixa de inspeção 0,60 x 0,60 x 0,60m	UND.	8,00	536,78	R\$ 4.294,21	2,00	8,00	3.220,65	1.073,56	4.294,21	-	100,00
ÁGUAS PLUVIAIS												
10.31	Caixa de passagem coletora de águas pluviais, em alvenaria de tijolos maciços, diâm. int. 0,25x0,85x1,00- c/ grade de concreto	UND.	12,00	730,43	R\$ 8.765,12	3,00	12,00	6.573,87	2.191,25	8.765,12	-	100,00
10.32	Ralo hemisférico em F.P., tipo abacaxi Ø 100mm	UND.	12,00	33,48	R\$ 401,44	12,00	12,00	-	401,44	401,44	-	100,00
10.33	TUBO PVC, SÉRIE R, ÁGUA PLUVIAL, DN 100 MM, FORNECIDO E INSTALADO EM CONDUTORES VERTICAIS DE ÁGUAS PLUVIAIS. AF_12/2014	M	252,00	32,64	R\$ 8.225,39	74,00	252,00	5.809,92	2.415,47	8.225,39	-	100,00
10.34	TUBO PVC, SÉRIE R, ÁGUA PLUVIAL, DN 150 MM, FORNECIDO E INSTALADO EM CONDUTORES VERTICAIS DE ÁGUAS PLUVIAIS. AF_12/2014	M	170,33	63,50	R\$ 10.815,20	42,16	170,33	8.138,80	2.676,40	10.815,20	-	100,00
LOUÇAS E METAIS												
11.1	BARRA DE APOIO, PARA LAVATÓRIO DE CANTO, TRES LADOS, FIXA, EM AÇO INOX, L=18x25x18CM, D=1 1/2", JACKWAL OU SIMILAR	UN	4,00	198,32	R\$ 793,27	-	-	-	-	-	793,27	-
11.2	BARRA DE APOIO, RETA, FIXA, EM AÇO INOX, L=80CM, D=1 1/2", JACKWAL OU SIMILAR	UN	4,00	238,71	R\$ 954,86	-	-	-	-	-	954,86	-
11.3	LAVATÓRIO LOUÇA (DECA-RAVENA REF L-91) COM COLUNA (DECA REF C-9), C/ SIFÃO PLÁSTICO, ENGATE CROMADO (DECA), TORNEIRA DE METAL (DECA REF1190), VÁLVULA CROMADA (DECA REF1600), CONJUNTO DE FIXAÇÃO (DECA REF SP71) OU SIMILARES	UN	22,00	567,18	R\$ 12.477,86	-	18,00	10.209,24	-	10.209,24	2.268,62	81,82

José Cícero Sampaio
Eng. Civil
CREA - 14.421/D

Sérgio Maurício de M. Fuchs
Secretário Executivo de Obras
Infraestrutura e Des. Urbano
Decreto nº 1400/2018

**PREFEITURA MUNICIPAL DE EUCLIDES DA CUNHA/BA - PLANILHA DE MEDIÇÃO
SECRETARIA MUNICIPAL DE SAÚDE**

MODALIDADE: DISPENSA EMERGENCIAL Nº 042/2020
EXECUÇÃO DE REFORMA E ADEQUAÇÃO DE IMÓVEL PRA IMPLANTAÇÃO
OBJETO: DE CENTRO DE TRATAMENTO/ISOLAMENTO PARA ENFRENTAMENTO DO
CORONAVIRUS EM EUCLIDES DA CUNHA/BA.
OBRA Nº: 002
EMPRESA: DIS CONSTRUÇÕES E EMPREENDIMENTOS IMOBILIÁRIOS LTDA

PROCESSO ADM: 142/2020

CONTRATO Nº: 186/2020

PERÍODO DA MEDIÇÃO: 15/08/2020 A 14/09/2020

PRAZO DE EXECUÇÃO: 03 MESES

INÍCIO DA OBRA: 11/05/2020

VALOR MEDIÇÃO: R\$ 259.477,54

ITEM	DESCRIÇÃO DOS SERVIÇOS	Unid.	Previsto em Contrato			Quantidades		Valores (R\$)			Saldo	%	
			Quant.	Unitário	Total	Mod. Per.	Med. Acum.	Med. Ant.	Med. Per.	Med. Acum.			
11.4	LAVATÓRIO LOUÇA DE CANTO (DECA-12Y, REF L-10117 OU SIMILAR) SEM COLUNA, C/ SIFÃO CROMADO, VÁLVULA CROMADA, ENGATE CROMADO. EXCLUSIVE TORNEIRA	UN	4,00	429,64	R\$ 1.718,58		2,00	859,28	-	859,28	859,30	50,00	
11.5	TORNEIRA CROMADA TUBO MÓVEL, DE PAREDE, 1/2 OU 3/4, PARA PIA DE COZINHA, PADRÃO MÉDIO - FORNECIMENTO E INSTALAÇÃO. AF 01/2020	UN	3,00	98,92	R\$ 296,76		2,00	197,84	-	197,84	98,92	66,67	
11.6	VASO SANITÁRIO C/CAIXA DE DESCARGA ACOPLADA, LINHA RAVENA CP929, DECA OU SIMILAR, INCLUSIVE ASSENTO ASTRA TPK OU SIMILAR, CONJ. DE FIXAÇÃO DECA SP13 OU SIMILAR, ANEL DE VEDAÇÃO E ENGATE PLÁSTICO	UN	22,00	737,70	R\$ 16.229,48		18,00	13.278,60	-	13.278,60	2.950,88	81,82	
11.7	CHUVEIRO ELÉTRICO COM COPO PLÁSTICO TIPO DUCHA. FORNECIMENTO E INSTALAÇÃO	UN	22,00	81,67	R\$ 1.796,71		18,00	1.470,06	-	1.470,06	326,65	81,82	
11.8	CUBA DE AÇO INOX 304, DIMENSÕES 34 X 56CM, PARA INSTALAÇÃO EM BANCADA, C/ VÁLVULA CROMADA (DECA REF 1623), SIFÃO CROMADO (DECA REF C1630), TORNEIRA CROMADA (DECA LINHA C40 REF1159) E ENGATE DE PLÁSTICO OU SIMILARES	UN	3,00	562,05	R\$ 1.686,16		-	-	-	-	1.686,16	-	
11.9	CUBA DE EMBUTIR OVAL EM LOUÇA BRANCA, 35 X 50CM OU EQUIVALENTE, INCLUSIVE VÁLVULA EM METAL CROMADO E SIFÃO FLEXÍVEL EM PVC - FORNECIMENTO E INSTALAÇÃO. AF 12/2013	UN	8,00	178,01	R\$ 1.424,11		-	-	-	-	1.424,11	-	
11.10	ESPELHO CRISTAL ESPESSURA 4MM, COM MOLDURA DE MADEIRA	M²	17,00	620,22	R\$ 10.543,70		12,00	7.442,64	-	7.442,64	3.101,06	70,59	
11.11	PORTA PAPEL TOALHA PARA PAPEL INTERFOLHA 2 OU 3 DOBRAS, INJETADO COM A FRENTE EM PLÁSTICO ABS BRANCO, COM VISOR FRONTAL PARA CONTROLE DE SUBSTITUIÇÃO DO PAPEL INTERFOLHA E FUNDO EM PLÁSTICO ABS CINZA.	UN	32,00	115,96	R\$ 3.710,69		18,00	2.087,28	-	2.087,28	1.623,41	56,25	
11.12	PORTA-PAPEL HIGIÊNICO, LINHA DOMUS, REF. 102 C40, DA MEBER OU SIMILAR	UN	30,00	78,37	R\$ 2.351,07		18,00	1.410,66	-	1.410,66	940,41	60,00	
11.13	SABONETEIRA PLÁSTICA TIPO DISPENSER PARA SABONETE LÍQUIDO COM RESERVATÓRIO 800 A 1500 ML, INCLUSIVE FIXAÇÃO. AF 10/2018	UN	30,00	68,85	R\$ 2.065,55		18,00	1.239,30	-	1.239,30	826,25	60,00	
12	PASAGISMO				R\$ 853,77			R\$ 853,77		R\$ 853,77		0,06	
12.1	Fornecimento e plantio de arbustos ornamentais	UND.	14,00	60,98	R\$ 853,77		14,00	853,77	-	853,77	-	100,00	
13	INSTALAÇÕES DE REDE ESTRUTURADA				R\$ 8.397,31			R\$ 56.107,04		R\$ 25.107,04	3.280,27	10,37	
13.1	Fornecimento e instalação de patch panel com 24 portas cat.6 - Rev 01	un	3,00	397,03	R\$ 1.191,09		2,00	794,06	-	794,06	397,03	66,67	
13.2	Switch 24 portas 10/100 Mbps - fornecimento	un	1,00	640,25	R\$ 640,25		1,00	640,25	-	640,25	-	100,00	
13.3	Fornecimento e montagem de guia de cabos horizontais fechado de corpo de aço sae 1020, prof=40mm	un	6,00	25,68	R\$ 154,10		3,00	77,06	-	77,06	77,04	50,01	
13.4	Guia frontal para cabos	un	10,00	18,91	R\$ 189,12		5,00	94,57	-	94,57	94,55	50,01	
13.5	Anel guia 1 1/2"	un	8,00	4,94	R\$ 39,50		4,00	19,76	-	19,76	19,74	50,03	
13.6	Bandeja para rack 19", deslizante, perfurada, 400mm de profundidade	un	4,00	175,60	R\$ 702,40		2,00	351,20	-	351,20	351,20	50,00	
13.7	Fornecimento e instalação de mini rack de parede 19" x 8u x 450mm	un	3,00	789,44	R\$ 2.368,32		2,00	1.578,88	-	1.578,88	789,44	66,67	
13.8	Fornecimento e instalação de Switch 24 portas 10/100 mpps + 2P10-100-1000 BT	un	2,00	1.551,26	R\$ 3.102,53		1,00	1.551,26	-	1.551,26	1.551,27	50,00	
14	SISTEMA DE PROTEÇÃO CONTRA DESCARGAS ATMOSFÉRICAS (SPDA)				R\$ 26.590,91			R\$ 47.80,99		R\$ 20.280,50	R\$ 25.031,49	1.559,42	1,82
14.1	Projeto de sistema de proteção contra descargas atmosféricas (SPDA), incluindo ART de responsável pelo projeto e execução	M2	936,57	5,07	R\$ 4.750,99		936,57	4.750,99	-	4.750,99	-	100,00	
14.2	CAPTOR TIPO FRANKLIN PARA SPDA - FORNECIMENTO E INSTALAÇÃO. AF 12/2017	UN	6,00	103,97	R\$ 623,80		-	-	-	-	623,80	-	
14.3	Conector split bolt em latão estanhado com furo vertical Ø=10mm, para cabos 35 a 70mm² - TEL-5021	un	12,00	39,54	R\$ 474,43	12,00	-	474,43	-	474,43	-	100,00	
14.4	Caixa de equalização p/ aterramento 20x20x10cm de sobropor p/11 terminais de pressão c/barramento	un	3,00	311,88	R\$ 935,63		-	-	-	-	935,63	-	
14.5	ESCAVAÇÃO MANUAL DE VALA COM PROFUNDIDADE MENOR OU IGUAL A 1,30 M. AF 03/2016	m³	42,00	81,19	R\$ 3.409,92	42,00	42,00	-	3.409,92	3.409,92	-	100,00	
14.6	Cabo de cobre nu 35 mm² - fornecimento e assentamento (3,16m/kg)	kg	47,47	65,89	R\$ 3.113,49	47,47	47,47	-	3.113,49	3.113,49	-	100,00	
14.7	Cabo de cobre nu 50 mm² - fornecimento e assentamento (2,27m/kg)	kg	132,12	65,93	R\$ 8.711,13	132,12	132,12	-	8.711,13	8.711,13	-	100,00	
14.8	CAIXA DE INSPEÇÃO EM CONCRETO PRÉ-MOLDADO DN 60CM COM TAMPA H= 60CM - FORNECIMENTO E INSTALAÇÃO	un	12,00	350,77	R\$ 4.209,25	12,00	12,00	-	4.209,25	4.209,25	-	100,00	
14.9	Conector de medição em bronze c/4 parafusos p/cabos de cobre 16-70mm² ref.TEL-560 (para-raio)	un	12,00	30,19	R\$ 362,28	12,00	12,00	-	362,28	362,28	-	100,00	

José Cleo Sampaio
Eng. Civil
CREA - 14.421/D

Sérgio Maurício de M. Fuc.
Secretário Executivo de Obra
Infraestrutura e Des. Urbano
Decreto nº 140/2019

PREFEITURA MUNICIPAL DE EUCLIDES DA CUNHA/BA - PLANILHA DE MEDIÇÃO
SECRETARIA MUNICIPAL DE SAÚDE
BOLETIM DE MEDIÇÃO: 5

MODALIDADE: DISPENSA EMERGENCIAL Nº 042/2020
 EXECUÇÃO DE REFORMA E ADEQUAÇÃO DE IMÓVEL PRA IMPLANTAÇÃO
 OBJETO: DE CENTRO DE TRATAMENTO/ISOLAMENTO PARA ENFRENTAMENTO DO
 CORONAVIRUS EM EUCLIDES DA CUNHA/BA.
 OBRA Nº: 002
 EMPRESA: DIS CONSTRUÇÕES E EMPREENDIMENTOS IMOBILIARIOS LTDA

PROCESSO ADM: 142/2020
 CONTRATO Nº: 186/2020

PERIODO DA MEDIÇÃO: 15/08/2020 A 14/09/2020

PRAZO DE EXECUÇÃO: 03 MESES

INÍCIO DA OBRA: 11/05/2020

VALOR MEDIÇÃO: R\$ 259.471,54

ITEM	DESCRIÇÃO DOS SERVIÇOS	Unid.	Previsto em Contrato			Quantidades		Valores (R\$)					
			Quant.	Unitário	Total	Med. Por.	Med. Acum.	Med. Ant.	Med. Per.	Med. Acum.	Saldo	%	
15	SERVIÇOS FINAIS				R\$ 1.031,30			R\$ -	R\$ -	R\$ -	R\$ 1.031,30		
	Limpeza Geral	m²	481,38	2,14	R\$ 1.031,30			-	-	-	-	1.031,30	-
TOTAL GERAL					R\$ 1.374.564,53			R\$ 795.611,02	R\$ 259.471,54	R\$ 1.055.082,56	R\$ 319.481,97		76,74

EMPRESA RESP. PELA EXECUÇÃO
27.451.207/0001-39
 DIS CONSTRUÇÕES E EMPREENDIMENTOS
 IMOBILIÁRIOS LTDA
 RUA FERNANDO LOPES, 601
 CENTRO-CEP.: 48.770-000
 TEOFILÂNDIA-BA

FISCALIZAÇÃO - COMISSÃO

FISCALIZAÇÃO - COMISSÃO

FISCALIZAÇÃO - ENGENHEIRO

Sérgio Maurício de M. Fuchs
 Secretário Executivo de Obras
 Infraestrutura e Des. Urbano
 Decreto nº 1400/2018

José Cleber Sampaio
 Eng. Civil
 CREA - 14.421/D

RELATÓRIO FOTOGRÁFICO- MED 05

Obra:	Reforma e Adequação Centro de Tratamento /Isolamento do Novo Corona-virus		
Local:	Euclides da Cunha	Contrato:	186/2020
Contratada:	DIS CONSTRUÇÕES E EMPREENDIMENTOS IMBILIARIOS LTDA		
	<u>Centro de Tratamento do Corona vírus</u>		



Foto 01 – Escavação de sapatas.



Foto 02: Armadura Aço CA 50.



RELATÓRIO FOTOGRÁFICO- MED 05

Obra:	Reforma e Adequação Centro de Tratamento /isolamento do Novo Corona-vírus		
Local:	Euclides da Cunha	Contrato:	186/2020
Contratada:	DIS CONSTRUÇÕES E EMPREENDIMENTOS IMBILIARIOS LTDA		
<u>Centro de Tratamento do Corona vírus</u>			



Foto 03: Concreto Fundação.



Foto 04: Concreto Fundação.



RELATÓRIO FOTOGRÁFICO- MED 05

Obra:	Reforma e Adequação Centro de Tratamento /isolamento do Novo Corona-virus	
Local:	Euclides da Cunha	Contrato: 186/2020
Contratada:	DIS CONSTRUÇÕES E EMPREENDIMENTOS IMBILIARIOS LTDA	
	<u>Centro de Tratamento do Corona vírus</u>	

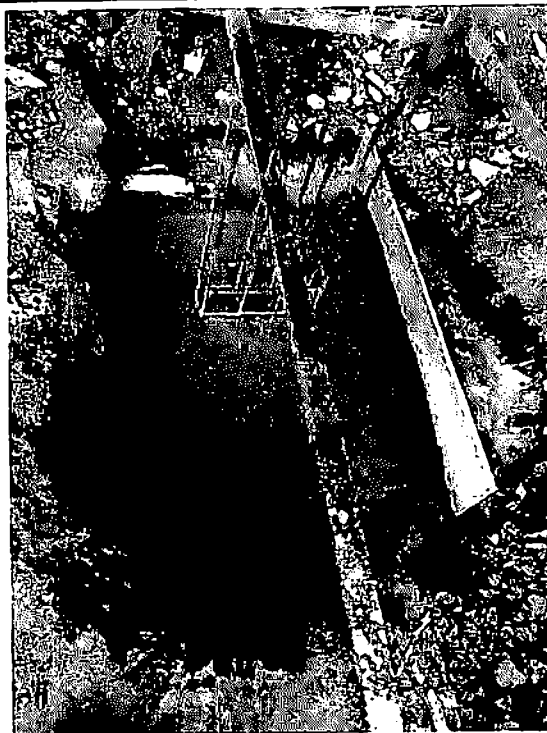

Foto 05: Forma de Madeira



Foto 06: Armação Superestrutura.

[Handwritten signature]

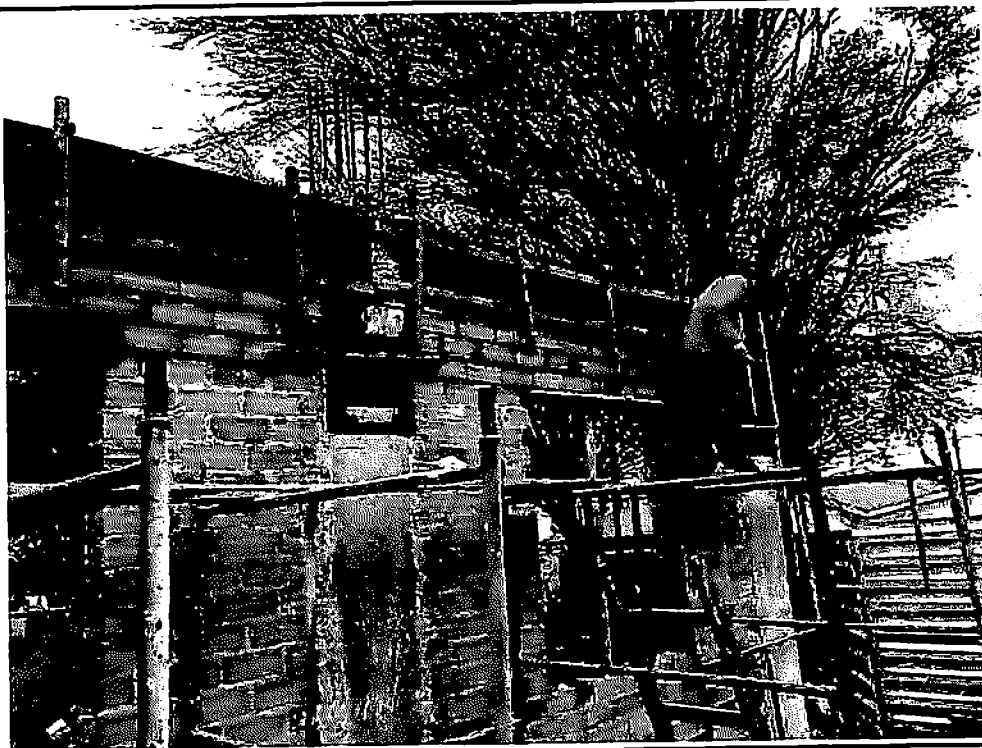
RELATÓRIO FOTOGRÁFICO- MED 05

Obra:	Reforma e Adequação Centro de Tratamento /Isolamento do Novo Corona-vírus	
Local:	Euclides da Cunha	Contrato: 186/2020
Contratada:	DIS CONSTRUÇÕES E EMPREENDIMENTOS IMBILIARIOS LTDA	
<u>Centro de Tratamento do Corona vírus</u>		

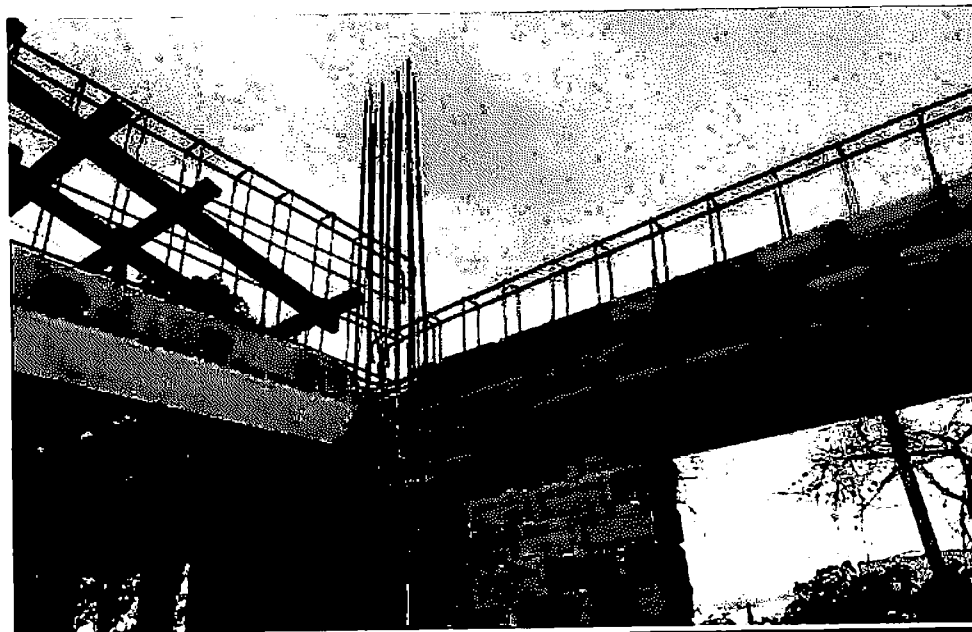

Foto 07: Armção Superestrutura.



Foto 08: Armção Superestrutura.

A handwritten signature or mark, possibly a stylized 'S' or 'L' with a cross through it, located in the bottom right corner of the page.

RELATÓRIO FOTOGRÁFICO- MED 05

Obra:	Reforma e Adequação Centro de Tratamento /Isolamento do Novo Corona-virus	
Local:	Euclides da Cunha	Contrato: 186/2020
Contratada:	DIS CONSTRUÇÕES E EMPREENDIMENTOS IMBILIARIOS LTDA	
<u>Centro de Tratamento do Corona vírus</u>		

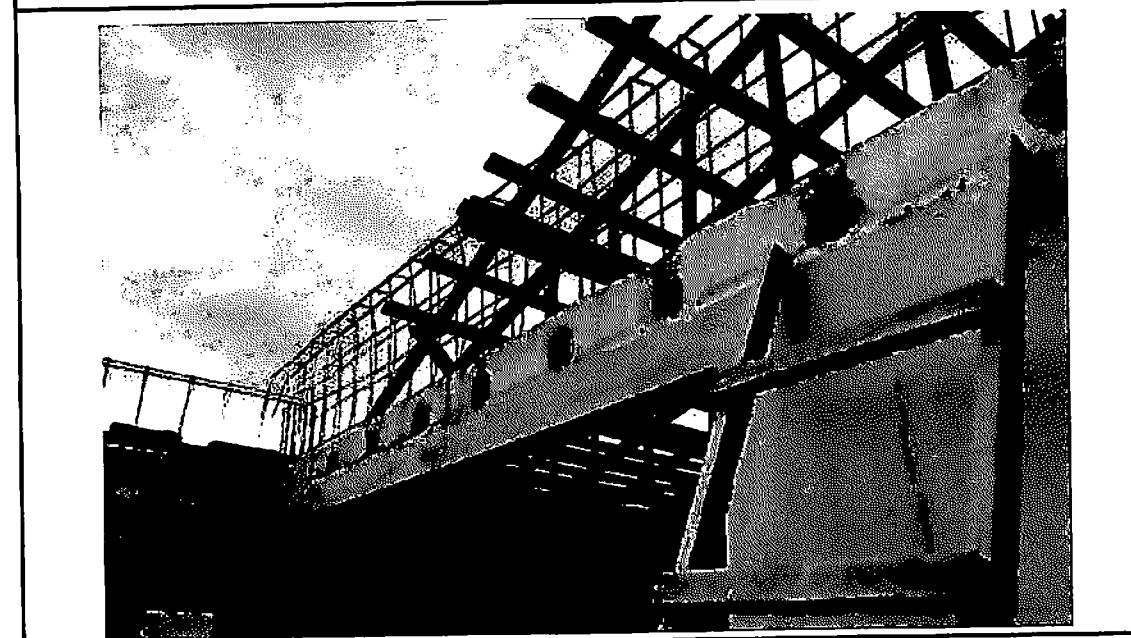

Foto 09: Alvenaria de Bloco.



Foto 10: Levante.



RELATÓRIO FOTOGRÁFICO- MED 05

Obra:	Reforma e Adequação Centro de Tratamento /Isolamento do Novo Corona-virus		
Local:	Euclides da Cunha	Contrato:	186/2020
Contratada:	DIS CONSTRUÇÕES E EMPREENDIMENTOS IMBILIARIOS LTDA		
	<u>Centro de Tratamento do Corona vírus</u>		



Foto 11: Forma de Madeira.



Foto 12: Vigas de Concreto.

RELATÓRIO FOTOGRÁFICO- MED 05

Obra:	Reforma e Adequação Centro de Tratamento /isolamento do Novo Corona-virus		
Local:	Euclides da Cunha	Contrato:	186/2020
Contratada:	DIS CONSTRUÇÕES E EMPREENDIMENTOS IMBILIARIOS LTDA		
<u>Centro de Tratamento do Corona vírus</u>			



Foto 13: Concretagem Superestrutura.



Foto 14: Laje pré moldada.



RELATÓRIO FOTOGRÁFICO- MED 05

Obra:	Reforma e Adequação Centro de Tratamento /Isolamento do Novo Corona-virus		
Local:	Euclides da Cunha	Contrato:	186/2020
Contratada:	DIS CONSTRUÇÕES E EMPREENDIMENTOS IMBILIARIOS LTDA		
<u>Centro de Tratamento do Corona vírus</u>			



Foto 15: Reboco.



Foto 16: Laje Pré moldada.

~~8~~

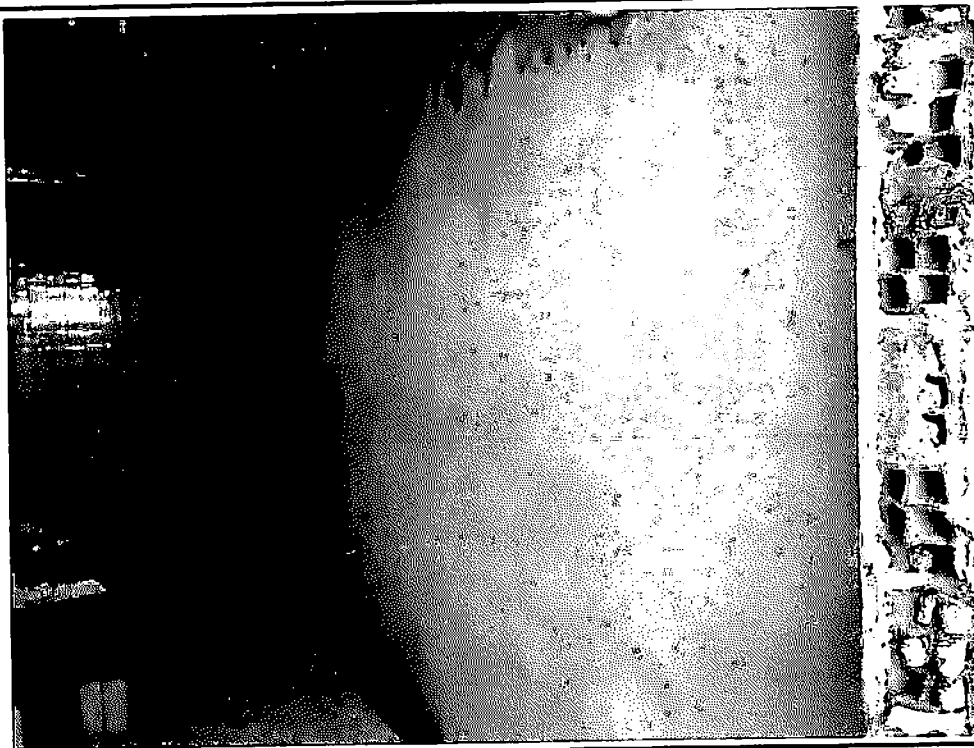
RELATÓRIO FOTOGRÁFICO- MED 05

Obra:	Reforma e Adequação Centro de Tratamento /Isolamento do Novo Corona-vírus		
Local:	Euclides da Cunha	Contrato:	186/2020
Contratada:	DIS CONSTRUÇÕES E EMPREENDIMENTOS IMBILIARIOS LTDA		
	<u>Centro de Tratamento do Corona vírus</u>		



Foto 17: Cobertura.



Foto 18: Eletroduto Flexível.

~~9~~

RELATÓRIO FOTOGRÁFICO- MED 05

Obra:	Reforma e Adequação Centro de Tratamento /Isolamento do Novo Corona-virus		
Local:	Euclides da Cunha	Contrato:	186/2020
Contratada:	DIS CONSTRUÇÕES E EMPREENDIMENTOS IMBILIARIOS LTDA		
<u>Centro de Tratamento do Corona vírus</u>			

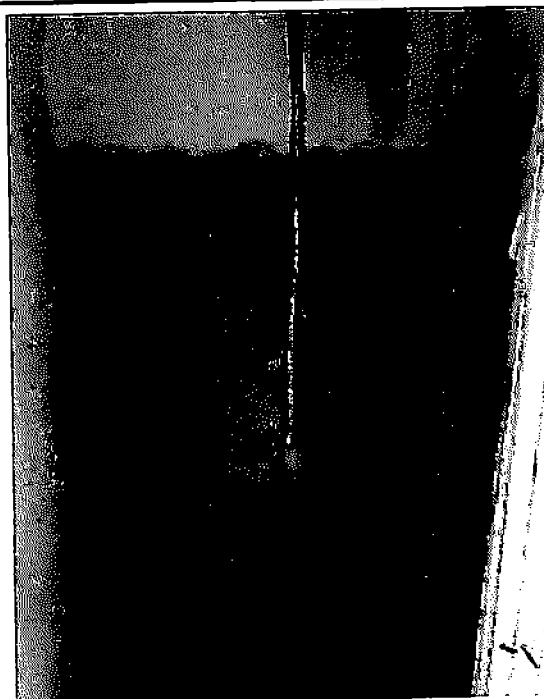

Foto 19: Caixa de Passagem.



Foto 20: Ponto de esgoto.

RELATÓRIO FOTOGRÁFICO- MED 05

Obra:	Reforma e Adequação Centro de Tratamento /Isolamento do Novo Corona-vírus		
Local:	Euclides da Cunha	Contrato:	186/2020
Contratada:	DIS CONSTRUÇÕES E EMPREENDIMENTOS IMBILIARIOS LTDA		
<u>Centro de Tratamento do Corona vírus</u>			

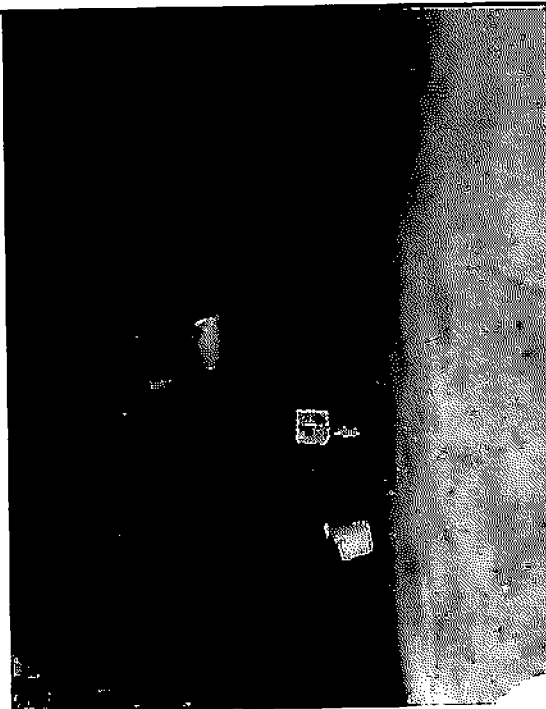

Foto 21: Ponto de esgoto.



Foto 22: SPDA.



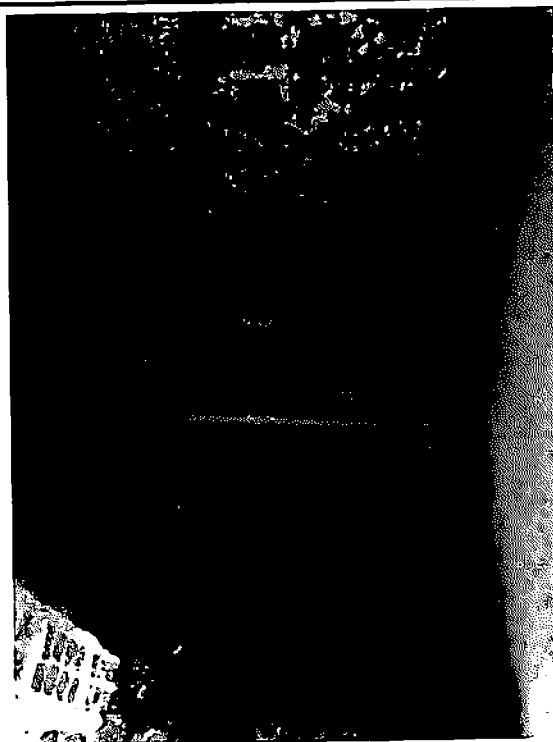

ESTADO DA BAHIA
Prefeitura Municipal de Teofilândia
 13.845.466/0001-30

Departamento de Arrecadação Tributária



CERTIDÃO NEGATIVA DE DÉBITO

Dívida Ativa

Certidão Nº 003576/2020



IDENTIFICAÇÃO DO CONTRIBUINTE

Inscrição Municipal
 00000000001205

C.N.P.J.
 27.451.207/0001-39

C.P.I.

Nome do Contribuinte

DIS CONSTRUCÕES E EMPREENDIMENTOS IMOBILIARIOS LTDA

Endereço

RU A FERNANDO LOPES, 601
 CENTRO

Ressalvado o direito de a Fazenda Municipal inscrever e cobrar as dívida que venham a ser apuradas, certifica-se, para os fins de direito, que, analisados os registros da Dívida Ativa do Município, verificou-se a NÃO EXISTÊNCIA DE DÉBITOS, referente a Dívida Ativa, em nome do contribuinte acima identificado. E, para constar, determinei que fosse emitida a presente CERTIDÃO NEGATIVA, que vai por mim, JACKSON NUNES LIMA, assinada.

VALIDADE

- 1 - Esta certidão é válida até o dia 15/11/2020.
- 2 - Qualquer rasura ou emenda INVALIDARÁ este documento

TEOFILÂNDIA, segunda-feira, 17 de agosto de 2020

Jackson Nunes Lima
 Diretor do Deptº de Tributos e
 Fiscalização

Praça José Luiz Ramos, 84 - Centro - Teofilândia - Ba.
 Tel: (75) 3268-2150 - Fax (75) 3268-2157
 E-mail: prefeituradeteofilandia@bol.com.br



CARTÓRIO
 Autenticação Digital Código: 119601808202796765991-1
 Data: 18/08/2020 23:15:30
 Valor Total do Ato: R\$ 4,56
 Selo Digital Tipo Normal C: AKI66310-XNZ9;



Cartório Azevêdo Bastos
 Av. Presidente Epitácio Pessoa - 1145
 Bairro dos Estados, João Pessoa - PB
 (83) 3244-5404 - cartorio@azevedobastos.no.br
<https://azevedobastos.no.br>

Bel. Valter Azevêdo Miranda Cavalcanti
 Titular

TJPB





Certidão Negativa de Débitos Tributários

(Emitida para os efeitos dos arts. 113 e 114 da Lei 3.956 de 11 de dezembro de 1981 - Código Tributário do Estado da Bahia)

Certidão Nº: 20202267139

RAZÃO SOCIAL	
DIS CONSTRUCOES E EMPREENDIMENTOS IMOBILIARIOS LTI	
INSCRIÇÃO ESTADUAL	CNPJ
139.623.178 - BAIXADO	27.451.207/0001-39

Fica certificado que não constam, até a presente data, pendências de responsabilidade da pessoa física ou jurídica acima identificada, relativas aos tributos administrados por esta Secretaria.

Esta certidão engloba todos os seus estabelecimentos quanto à inexistência de débitos, inclusive os inscritos na Dívida Ativa, de competência da Procuradoria Geral do Estado, ressalvado o direito da Fazenda Pública do Estado da Bahia cobrar quaisquer débitos que vierem a ser apurados posteriormente.

Emitida em 08/08/2020, conforme Portaria nº 918/99, sendo válida por 60 dias, contados a partir da data de sua emissão.

A AUTENTICIDADE DESTES DOCUMENTOS PODE SER COMPROVADA NAS INSPETORIAS FAZENDÁRIAS OU VIA INTERNET, NO ENDEREÇO <http://www.sefaz.ba.gov.br>

Válida com a apresentação conjunta do cartão original de inscrição no CPF ou no CNPJ da Secretaria da Receita Federal do Ministério da Fazenda.



MINISTÉRIO DA FAZENDA
Secretaria da Receita Federal do Brasil
Procuradoria-Geral da Fazenda Nacional

CERTIDÃO NEGATIVA DE DÉBITOS RELATIVOS AOS TRIBUTOS FEDERAIS E À DÍVIDA ATIVA DA UNIÃO

Nome: DIS CONSTRUCOES E EMPREENDIMENTOS IMOBILIARIOS LTDA
CNPJ: 27.451.207/0001-39

Ressalvado o direito de a Fazenda Nacional cobrar e inscrever quaisquer dívidas de responsabilidade do sujeito passivo acima identificado que vierem a ser apuradas, é certificado que não constam pendências em seu nome, relativas a créditos tributários administrados pela Secretaria da Receita Federal do Brasil (RFB) e a inscrições em Dívida Ativa da União (DAU) junto à Procuradoria-Geral da Fazenda Nacional (PGFN).

Esta certidão é válida para o estabelecimento matriz e suas filiais e, no caso de ente federativo, para todos os órgãos e fundos públicos da administração direta a ele vinculados. Refere-se à situação do sujeito passivo no âmbito da RFB e da PGFN e abrange inclusive as contribuições sociais previstas nas alíneas 'a' a 'd' do parágrafo único do art. 11 da Lei nº 8.212, de 24 de julho de 1991.

A aceitação desta certidão está condicionada à verificação de sua autenticidade na Internet, nos endereços <<http://rfb.gov.br>> ou <<http://www.pgfn.gov.br>>.

Certidão emitida gratuitamente com base na Portaria Conjunta RFB/PGFN nº 1.751, de 2/10/2014.

Emitida às 19:33:16 do dia 20/08/2020 <hora e data de Brasília>.

Válida até 16/02/2021.

Código de controle da certidão: **462D.EFC0.4204.54BA**

Qualquer rasura ou emenda invalidará este documento.

REPÚBLICA FEDERATIVA DO BRASIL
ESTADO DA PARAÍBA
CARTÓRIO AZEVEDO BASTOS
FUNDADO EM 1888

PRIMEIRO REGISTRO CIVIL DE NASCIMENTO E ÓBITOS E PRIVATIVO DE CASAMENTOS, INTERDIÇÕES E TUTELAS DA COMARCA DE JOÃO PESSOA

Av. Epitácio Pessoa, 1145 Bairro dos Estados 58030-00, João Pessoa PB
Tel.: (83) 3244-5404 / Fax: (83) 3244-5484
<http://www.azevedobastos.not.br>
E-mail: cartorio@azevedobastos.nol.br



DECLARAÇÃO DE SERVIÇO DE AUTENTICAÇÃO DIGITAL

O Bel. Válber Azevêdo de Miranda Cavalcanti, Oficial do Primeiro Registro Civil de Nascimentos e Óbitos e Privativo de Casamentos, Interdições e Tutelas com atribuição de autenticar e reconhecer firmas da Comarca de João Pessoa Capital do Estado da Paraíba, em virtude de Lei, etc...

DECLARA para os devidos fins de direito que, o documento em anexo identificado individualmente em cada Código de Autenticação Digital¹ ou na referida sequência, foi autenticado de acordo com as Legislações e normas vigentes².

DECLARO ainda que, para garantir transparência e segurança jurídica de todos os atos oriundos da atividade Notarial e Registral no Estado da Paraíba, foi instituído pela Lei Nº 10.132, de 06 de novembro de 2013, a aplicação obrigatória de um Selo Digital de Fiscalização Extrajudicial em todos os atos de notas e registro, composto de um código único (por exemplo: Selo Digital: ABC12345-X1X2) e dessa forma, cada autenticação processada pela nossa Escritúria pode ser verificada e confirmada tantas vezes quanto for necessário através do site do Tribunal de Justiça do Estado da Paraíba, endereço <https://corregedoria.tjpb.jus.br/selo-digital/>

A autenticação digital do documento faz prova de que, na data e hora em que ela foi realizada, a empresa DIS CONSTRUCOES E EMPREENDIMENTOS IMOBILIARIOS LTDA tinha posse de um documento com as mesmas características que foram reproduzidas na cópia autenticada, sendo da empresa DIS CONSTRUCOES E EMPREENDIMENTOS IMOBILIARIOS LTDA a responsabilidade, única e exclusiva, pela idoneidade do documento apresentado a este Cartório.

Esta DECLARAÇÃO foi emitida em 14/09/2020 22:11:26 (hora local) através do sistema de autenticação digital do Cartório Azevêdo Bastos, de acordo com o Art. 1º, 10º e seus §§ 1º e 2º da MP 2200/2001, como também, o documento eletrônico autenticado contendo o Certificado Digital do titular do Cartório Azevêdo Bastos, poderá ser solicitado diretamente a empresa DIS CONSTRUCOES E EMPREENDIMENTOS IMOBILIARIOS LTDA ou ao Cartório pelo endereço de e-mail autentica@azevedobastos.not.br

Para informações mais detalhadas deste ato, acesse o site <https://autdigital.azevedobastos.not.br> e informe o Código de Autenticação Digital..

Esta Declaração é válida por tempo indeterminado e está disponível para consulta em nosso site.

¹Código de Autenticação Digital: 119601808202796765991-1

²Legislações Vigentes: Lei Federal nº 8.935/94, Lei Federal nº 10.406/2002, Medida Provisória nº 2200/2001, Lei Federal nº 13.105/2015, Lei Estadual nº 8.721/2008, Lei Estadual nº 10.132/2013 e Provimento CGJ Nº 003/2014.

O referido é verdade, dou fé.

CHAVE DIGITAL

05b1d734fd94f057f2d69fe6bc05b60fc52162afc48e2d84e7d1fbcc8c73b80588ac8a009ec6f08ad08048b6ea6aa5f2f554510e36abd141ed9e20625e2f2deb18dd9b750fc8c4a032172265537aa



Presidência da República
Casa Civil
Medida Provisória Nº 2.200-2,
de 24 de agosto de 2001.





PODER JUDICIÁRIO
JUSTIÇA DO TRABALHO

CERTIDÃO NEGATIVA DE DÉBITOS TRABALHISTAS

Nome: DIS CONSTRUCOES E EMPREENDIMENTOS IMOBILIARIOS LTDA (MATRIZ E FILIAIS)

CNPJ: 27.451.207/0001-39

Certidão nº: 20171075/2020

Expedição: 16/08/2020, às 16:31:37

Validade: 11/02/2021 - 180 (cento e oitenta) dias, contados da data de sua expedição.

Certifica-se que **DIS CONSTRUCOES E EMPREENDIMENTOS IMOBILIARIOS LTDA (MATRIZ E FILIAIS)**, inscrito(a) no CNPJ sob o nº **27.451.207/0001-39**, **NÃO CONSTA** do Banco Nacional de Devedores Trabalhistas.

Certidão emitida com base no art. 642-A da Consolidação das Leis do Trabalho, acrescentado pela Lei nº 12.440, de 7 de julho de 2011, e na Resolução Administrativa nº 1470/2011 do Tribunal Superior do Trabalho, de 24 de agosto de 2011.

Os dados constantes desta Certidão são de responsabilidade dos Tribunais do Trabalho e estão atualizados até 2 (dois) dias anteriores à data da sua expedição.

No caso de pessoa jurídica, a Certidão atesta a empresa em relação a todos os seus estabelecimentos, agências ou filiais.

A aceitação desta certidão condiciona-se à verificação de sua autenticidade no portal do Tribunal Superior do Trabalho na Internet (<http://www.tst.jus.br>).

Certidão emitida gratuitamente.

INFORMAÇÃO IMPORTANTE

Do Banco Nacional de Devedores Trabalhistas constam os dados necessários à identificação das pessoas naturais e jurídicas inadimplentes perante a Justiça do Trabalho quanto às obrigações estabelecidas em sentença condenatória transitada em julgado ou em acordos judiciais trabalhistas, inclusive no concernente aos recolhimentos previdenciários, a honorários, a custas, a emolumentos ou a recolhimentos determinados em lei; ou decorrentes de execução de acordos firmados perante o Ministério Público do Trabalho ou Comissão de Conciliação Prévia.

[Voltar](#)[Imprimir](#)

Certificado de Regularidade do FGTS - CRF

Inscrição: 27.451.207/0001-39
Razão Social: DIS CONSTRUCOES E EMPREENDIMENTOS IMOBILIARIOS LTDA
Endereço: R FERNANDO LOPES 601 CASA / CENTRO / TEOFILANDIA / BA / 48770-000

A Caixa Econômica Federal, no uso da atribuição que lhe confere o Art. 7, da Lei 8.036, de 11 de maio de 1990, certifica que, nesta data, a empresa acima identificada encontra-se em situação regular perante o Fundo de Garantia do Tempo de Serviço - FGTS.

O presente Certificado não servirá de prova contra cobrança de quaisquer débitos referentes a contribuições e/ou encargos devidos, decorrentes das obrigações com o FGTS.

Validade: 07/09/2020 a 06/10/2020

Certificação Número: 2020090704254586323608

Informação obtida em 12/09/2020 18:40:10

A utilização deste Certificado para os fins previstos em Lei esta condicionada a verificação de autenticidade no site da Caixa: www.caixa.gov.br



ESTADO DA BAHIA
Prefeitura de Euclides da Cunha

Termo de Contrato de execução de obras que
entre si fazem o **MUNICÍPIO DE EUCLIDES
DA CUNHA-BA** e a Empresa **DIS
CONSTRUÇÕES E EMPREENDIMENTOS
IMOBILIARIOS LTDA.**

CONTRATO Nº 186/2020

O **MUNICÍPIO DE EUCLIDES DA CUNHA**, entidade jurídica de direito público interno, com sede a com sede na Centro Administrativo Municipal, s/nº, Bairro Jeremias, Euclides da Cunha, devidamente inscrita no Cadastro Nacional de Pessoas Jurídicas (CNPJ) sob o nº 13.698.774/0001-80 - Fones (75) 3271-1410, nesse ato representado pelo seu Prefeito Municipal, Sr. Luciano Pinheiro Damasceno e Santos, inscrito no cadastro de pessoa física sob o nº 013.979.545-66 e portador da Carteira de Identidade nº 08408081 78, doravante denominado de **MUNICÍPIO** e, de outro lado a Firma **DIS CONSTRUÇÕES E EMPREENDIMENTOS IMOBILIARIOS LTDA**, pessoa jurídica de direito privado, com sede Rua Fernandes Lopes, 601, Centro, Teofilândia - BA, inscrita no CNPJ/MF sob nº. 27.451.207/0001-39, neste ato representado pelo Sr. Edson Evangelista dos Santos, a seguir denominada **CONTRATADA**, têm entre si justo e acordado celebrar o presente Contratação de execução de serviços, devidamente autorizado mediante **DISPENSA EMERGENCIAL nº 042/2020** e Processo Administrativo nº **142/2020**, Tipo Menor Preço por empreitada Global, que se regerá pela com fundamento na Lei nº 8.666, de 1993, e demais legislações correlatas, resolvem celebrar o presente instrumento, mediante as cláusulas e as condições seguintes:

1. CLÁUSULA PRIMEIRA - DO OBJETO

O contrato tem por objeto a Contratação **EMERGENCIAL** de empresa especializada para execução de obras de reforma e adequação de imóvel para implantação de centro de tratamento/isolamento para enfrentamento do Corona virus, sob regime de empreitada por preço global.

1.1.1. Ao assinar o presente contrato, a Contratada declara sua expressa concordância com a adequação do projeto básico.

2. CLÁUSULA SEGUNDA - DO REGIME DE EXECUÇÃO

2.1. A obra será realizada por execução indireta, sob o regime de empreitada por preço global.

3. CLÁUSULA TERCEIRA - DO LOCAL E FORMA DE EXECUÇÃO

3.1. A obra será executada na sede do município de Euclides da Cunha - BA

3.1.1. O prazo de execução dos serviços será de 03 (três) Meses, podendo ser prorrogada por igual período tendo início a partir da data de emissão da Ordem de Serviço ou documento equivalente.

3.2. A execução contratual obedecerá ao cronograma físico-financeiro com a especificação física completa das etapas necessárias à medição, ao monitoramento e ao controle das obras, não se aplicando, a partir da assinatura do contrato e para efeito de execução, medição, monitoramento, fiscalização e auditoria, os custos unitários da planilha de formação do preço.

4. CLÁUSULA QUARTA - DAS OBRIGAÇÕES DA CONTRATADA

Centro Administrativo Municipal, s/nº, Bairro Jeremias, Euclides da Cunha, Estado da Bahia.
CEP 48.500 - 000, Telefax. (75) 3271 1410 - CNPJ - 13 698 774/0001-80



ESTADO DA BAHIA
Prefeitura de Euclides da Cunha

- 4.1. A CONTRATADA, além do fornecimento da mão-de-obra, dos materiais e dos equipamentos, ferramentas e utensílios necessários para a perfeita execução dos serviços e demais atividades correlatas, obriga-se a:
- 4.1.1. Providenciar junto ao CREA as Anotações de Responsabilidade Técnica - ART's referentes ao objeto do contrato e especialidades pertinentes, nos termos da Lei nº 6.496, de 1977;
- 4.1.2. Obter junto à Prefeitura Municipal, conforme o caso, o alvará de construção e, se necessário, o alvará de demolição e demais documentos e autorizações exigíveis, na forma da legislação aplicável;
- 4.1.3. Ceder os direitos patrimoniais relativos ao projeto ou serviço técnico especializado, para que a Administração possa utilizá-lo de acordo com o previsto no Projeto Básico, nos termos do artigo 111 da Lei nº 8.666, de 1993;
- 4.1.3.1. Quando o projeto se referir a obra imaterial de caráter tecnológico, insuscetível de privilégio, a cessão dos direitos incluirá o fornecimento de todos os dados, documentos e elementos de informação pertinentes à tecnologia de concepção, desenvolvimento, fixação em suporte físico de qualquer natureza e aplicação da obra;
- 4.1.4. Assegurar à CONTRATANTE:
- 4.1.4.1. O direito de propriedade intelectual dos produtos desenvolvidos, inclusive sobre as eventuais adequações e atualizações que vierem a ser realizadas, logo após o recebimento de cada parcela, de forma permanente, permitindo à CONTRATANTE distribuir, alterar e utilizar os mesmos sem limitações;
- 4.1.4.2. Os direitos autorais da solução, do projeto, de suas especificações técnicas, da documentação produzida e congêneres, e de todos os demais produtos gerados na execução do contrato, inclusive aqueles produzidos por terceiros subcontratados, ficando proibida a sua utilização sem que exista autorização expressa da CONTRATANTE, sob pena de multa, sem prejuízo das sanções civis e penais cabíveis.
- 4.1.5. Promover a organização técnica e administrativa dos serviços, de modo a conduzi-los eficaz e eficientemente, de acordo com os documentos e especificações que integram o Contrato, no prazo determinado.
- 4.1.6. Conduzir os trabalhos com estrita observância às normas da legislação pertinente, cumprindo as determinações dos Poderes Públicos, mantendo o local dos serviços sempre limpo e nas melhores condições de segurança, higiene e disciplina.
- 4.1.7. Atentar, em relação ao material, para todas as disposições e especificações constantes no Projeto Básico.
- 4.1.8. Submeter previamente, por escrito, à CONTRATANTE, para análise e aprovação, quaisquer mudanças nos métodos executivos que fujam às especificações do memorial descritivo.
- 4.1.9. Elaborar o Diário de Obra, incluindo diariamente, pelo Engenheiro preposto responsável, as informações sobre o andamento da obra, tais como, número de funcionários, de equipamentos, condições de trabalho, condições meteorológicas, serviços executados, registro de ocorrências e outros fatos relacionados, bem como os comunicados à Fiscalização e situação da obra em relação ao cronograma previsto.
- 4.1.10. Refazer, às suas expensas, os trabalhos executados em desacordo com o estabelecido neste instrumento e as especificações constantes no projeto básico e seus anexos, bem como substituir aqueles realizados com materiais defeituosos ou com vício de construção, pelo prazo de 05 (cinco) anos, contado da data de emissão do Termo de Recebimento Definitivo, ou a qualquer tempo se constatado pelo fiscal da CONTRATANTE.
- 4.1.11. Responder por qualquer acidente de trabalho na execução dos serviços, por uso indevido de patentes

Centro Administrativo Municipal, s/nº, Bairro Jeremias, Euclides da Cunha, Estado da Bahia.

CEP: 48.500 - 000, Teletax (75) 3271 1410 - CNPJ - 13.698.774/0091-80



ESTADO DA BAHIA
Prefeitura de Euclides da Cunha

1232

registradas em nome de terceiros, por danos resultantes de caso fortuito ou de força maior, por qualquer causa de destruição, danificação, defeitos ou incorreções dos serviços ou dos bens da CONTRATANTE, de seus funcionários ou de terceiros, ainda que ocorridos em via pública junto à obra.

4.1.12. Comunicar ao Fiscal do contrato, no prazo de 24 (vinte e quatro) horas, qualquer ocorrência anormal ou acidente que se verifique no local dos serviços.

4.1.13. Prestar todo esclarecimento ou informação solicitada pela CONTRATANTE ou por seus prepostos, garantindo-lhes o acesso, a qualquer tempo, ao local dos serviços, bem como aos documentos relativos à execução da reforma.

4.1.14. Paralisar, por determinação da CONTRATANTE, qualquer trabalho que não esteja sendo executado de acordo com a boa técnica ou que ponha em risco a segurança de pessoas ou bens de terceiros.

4.1.15. Responsabilizar-se pelos encargos previdenciários, fiscais e comerciais resultantes da execução do contrato.

4.1.16. Responder pelo pagamento dos salários devidos aos empregados e encargos trabalhistas, bem como pelos registros, seguros contra riscos de acidentes de trabalho e outras obrigações inerentes à execução dos serviços ora contratados.

4.1.17. Arcar com todos os tributos incidentes sobre este Contrato, bem como sobre a sua atividade, devendo efetuar os respectivos pagamentos na forma e nos prazos determinados por lei.

4.1.18. Adotar as providências e precauções necessárias, inclusive consulta nos respectivos órgãos, se necessário for, a fim de que não venham a ser danificadas as redes hidrossanitárias, elétricas e telefônicas.

4.1.19. Promover a guarda, manutenção e vigilância de materiais, ferramentas, e tudo o que for necessário à execução dos serviços, durante a vigência da obra.

4.1.20. Manter seu pessoal devidamente identificado através de crachás, com fotografia recente, e provendo-os dos Equipamentos de Proteção Individual - EPI's;

4.1.21. Manter sediado junto à Administração, durante os turnos de trabalho, preposto capaz de tomar decisões compatíveis com os compromissos assumidos;

4.1.22. Cumprir, além dos postulados legais vigentes de âmbito federal, estadual ou municipal, as normas de segurança da Administração;

4.1.23. Instruir os seus empregados, quanto à prevenção de incêndios nas áreas da Administração;

4.1.24. Prestar os serviços dentro dos parâmetros e rotinas estabelecidos, fornecendo todos os materiais, equipamentos e utensílios em quantidade, qualidade e tecnologia adequadas, com a observância às recomendações aceitas pela boa técnica, normas e legislação;

4.1.25. Regularizar, quando notificada pela CONTRATANTE, sob pena de sofrer as penalidades estabelecidas no contrato, as eventuais falhas na execução dos serviços fora das suas especificações.

4.1.26. Responder por qualquer prejuízo ou danos causados diretamente à Administração ou a terceiros, decorrentes de sua culpa ou dolo na execução do contrato, procedendo imediatamente aos reparos ou indenizações cabíveis e assumindo o ônus decorrente;

4.1.27. Comunicar ao CONTRATANTE, quaisquer fatos ou circunstâncias detectadas por seus empregados quando da execução dos serviços, que prejudiquem ou possam vir a prejudicar a qualidade dos serviços ou comprometer a integridade do patrimônio público;

4.1.28. Não transferir a terceiros, por qualquer forma, nem mesmo parcialmente, as obrigações assumidas, nem subcontratar qualquer das prestações a que está obrigada, exceto nas condições autorizadas no Projeto

Centro Administrativo Municipal, s/nº, Bairro Jeremias, Euclides da Cunha, Estado da Bahia
CEP: 48.500 - 000, Telefax: (75) 3271 1410 - CNPJ - 13.698.774/0001-80

Básico ou neste contrato,

4.1.29. Não permitir a utilização de qualquer trabalho do menor de dezesseis anos, exceto na condição de aprendiz para os maiores de quatorze anos; não permitir a utilização do trabalho do menor de dezoito anos em trabalho noturno, perigoso ou insalubre;

4.1.30. Manter, durante o período de vigência do contrato, todas as condições que ensejaram a sua habilitação e qualificação no certame licitatório;

4.1.31. Fornecer mensalmente, ou sempre que solicitados pela CONTRATANTE, os comprovantes do cumprimento das obrigações previdenciárias, do Fundo de Garantia por Tempo de Serviço – FGTS, e do pagamento dos salários e benefícios dos empregados utilizados na execução dos serviços.

4.1.32. Vedar a utilização, na execução dos serviços, de empregado que seja familiar de agente público ocupante de cargo em comissão ou função de confiança no órgão contratante, nos termos do artigo 7º do Decreto nº 7.203, de 2010, que dispõe sobre a vedação do nepotismo no âmbito da administração pública federal.

5. CLÁUSULA QUINTA - DA DISCRIMINAÇÃO DO SERVIÇO

5.1. Os serviços serão executados pela CONTRATADA na forma descrita no Projeto Básico e seus anexos.

5.1.1. Para a perfeita execução dos serviços, a CONTRATADA deverá disponibilizar os materiais, equipamentos, ferramentas e utensílios necessários, nas quantidades estimadas e qualidades estabelecidas no Projeto Básico e de acordo com os termos da proposta, promovendo, quando requerido, sua substituição.

6. CLÁUSULA SEXTA - DA SUBCONTRATAÇÃO

6.1. É vedada a subcontratação total do objeto do contrato.

6.2. A subcontratação depende de autorização prévia por parte do Contratante, ao qual cabe avaliar se a subcontratada cumpre os requisitos de qualificação técnica necessários para a execução dos serviços, bem como verificar os demais requisitos de habilitação eventualmente aplicáveis, dentre eles a regularidade fiscal e trabalhista.

6.3. Em qualquer hipótese de subcontratação, permanece a responsabilidade integral da CONTRATADA pela perfeita execução contratual, cabendo-lhe realizar a supervisão e coordenação das atividades da subcontratada, bem como responder perante o CONTRATANTE pelo rigoroso cumprimento das obrigações contratuais correspondentes ao objeto da subcontratação.

7. CLÁUSULA SÉTIMA - DAS OBRIGAÇÕES DA CONTRATANTE

7.1. A CONTRATANTE obriga-se a:

7.1.1. Cumprir fielmente as disposições do Contrato;

7.1.2. Exercer a fiscalização dos serviços por servidores especialmente designados, na forma prevista na Lei nº 8.666/93;

7.1.3. Responsabilizar-se pela comunicação, em tempo hábil, de qualquer fato que acarrete em interrupção na execução do Contrato;

7.1.4. Efetuar o pagamento nas condições e preços pactuados no Contrato;

7.1.5. Notificar a CONTRATADA, por escrito, sobre imperfeições, falhas ou irregularidades constatadas na execução do serviço para que sejam adotadas as medidas corretivas necessárias;

Centro Administrativo Municipal, s/nº, Bairro Jeremias, Euclides da Cunha, Estado da Bahia,
CEP: 48.500 – 000, Telefax. (75) 3271 1410 – CNPJ – 13.698.774/0001-80



LS

7.1.6. Fornecer por escrito as informações necessárias para o desenvolvimento dos serviços objeto do contrato;

7.1.7. Exigir o cumprimento de todas as obrigações assumidas pela CONTRATADA, de acordo com as cláusulas contratuais e os termos de sua proposta;

7.1.8. Zelar pelo cumprimento das obrigações da CONTRATADA relativas à observância das normas ambientais vigentes;

7.1.9. Proporcionar todas as condições para que a CONTRATADA possa desempenhar seus serviços de acordo com as determinações do Contrato, do Edital, especialmente do Projeto Básico e seus anexos;

7.1.10. Zelar para que durante toda a vigência do contrato sejam mantidas, em compatibilidade com as obrigações assumidas pela CONTRATADA, todas as condições de habilitação e qualificação exigidas na licitação.

8. CLÁUSULA OITAVA - DO VALOR DO CONTRATO

8.1. O valor do contrato é de R\$ 1.374.564,53 (um milhão trezentos e setenta e quatro mil quinhentos e sessenta e quatro reais e cinquenta e três centavos).

8.1.1. No valor acima estão incluídas todas as despesas ordinárias diretas e indiretas decorrentes da execução contratual, inclusive tributos e/ou impostos, encargos sociais, trabalhistas, previdenciários, fiscais e comerciais incidentes, taxa de administração, materiais de consumo, seguro e outros necessários ao cumprimento integral do objeto contratado.

9. CLÁUSULA NONA - DA GARANTIA

9.1. Será exigida a prestação de garantia pela Contratada, no percentual de 05% (Cinco por cento) do valor total do contrato, a ser comprovada no prazo de 05 (cinco) dias a partir da data da celebração do contrato, sob pena de aplicação das sanções cabíveis, inclusive rescisão contratual.

9.2. A garantia poderá ser prestada nas seguintes modalidades:

- a. Caução em dinheiro ou títulos da dívida pública;
- b. Seguro-garantia; ou
- c. Fiança bancária.

9.2.1. Não será aceita a prestação de garantia que não cubra todos os riscos ou prejuízos eventualmente decorrentes da execução do contrato, tais como a responsabilidade por multas e obrigações trabalhistas, previdenciárias ou sociais.

9.2.2. Caso o valor global da proposta da Adjudicatária seja inferior a 80% (oitenta por cento) do menor valor a que se referem as alíneas "a" e "b" do § 1º do artigo 48 da Lei nº 8.666, de 1993, será exigida, para a assinatura do contrato, prestação de garantia adicional, igual à diferença entre o menor valor referido no citado dispositivo legal e o valor da correspondente proposta.

9.3. No caso de caução em dinheiro, o depósito deverá ser efetuado na conta corrente nº xxx-x, agência xxxx, Banco xxxxxx - Euclides da Cunha-BA, mediante depósito identificado a crédito da Contratante.

9.4. Caso a opção seja por utilizar títulos da dívida pública, estes devem ter sido emitidos sob a forma escritural, mediante registro em sistema centralizado de liquidação e de custódia autorizado pelo Banco Central do Brasil, e avaliados pelos seus valores econômicos, conforme definido pelo Ministério da Fazenda.

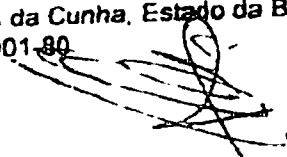

BS



ESTADO DA BAHIA
Prefeitura de Euclides da Cunha

11235

- 9.5. A garantia, se prestada na forma de fiança bancária ou seguro-garantia, deverá ter validade durante a vigência do contrato.
- 9.6. No caso de garantia na modalidade de fiança bancária, deverá constar expressa renúncia do fiador aos benefícios do artigo 827 do Código Civil.
- 9.7. No caso de alteração do valor do contrato, ou prorrogação de sua vigência, a garantia deverá ser readequada ou renovada nas mesmas condições.
- 9.8. Se o valor da garantia for utilizado, total ou parcialmente, pela Contratante, para compensação de prejuízo causado no decorrer da execução contratual por conduta da Contratada, esta deverá proceder à respectiva reposição no prazo de 10 (dez) dias úteis, contados da data em que tiver sido notificada.
- 9.9. Após a execução do contrato, constatado o regular cumprimento de todas as obrigações a cargo da Contratada, a garantia por ela prestada será liberada ou restituída e, quando em dinheiro, atualizada monetariamente, deduzidos eventuais valores devidos à Contratante.

10. CLÁUSULA DEZ - DA VIGÊNCIA

10.1. O prazo de vigência do Contrato será de 180 (cento e oitenta) dias corridos, por se tratar de obras em caráter emergencial, a partir da data da assinatura, podendo tal prazo ser prorrogado nas hipóteses elencadas no parágrafo primeiro do artigo 57 da Lei nº 8.666, de 1993.

11. CLÁUSULA ONZE - DO PAGAMENTO

11.1. O prazo para pagamento será de até 30 (trinta) dias, contados a partir da data da apresentação da Nota Fiscal/Fatura, acompanhada dos demais documentos comprobatórios do cumprimento das obrigações da CONTRATADA.

11.1.1. Os pagamentos decorrentes de despesas cujos valores não ultrapassem o montante de R\$ 8.000,00 (oito mil reais) deverão ser efetuados no prazo de até 5 (cinco) dias úteis, contados da data da apresentação da Nota Fiscal/Fatura, acompanhada dos demais documentos comprobatórios do cumprimento das obrigações da CONTRATADA, nos termos do art. 5º, § 3º, da Lei nº 8.666, de 1993.

11.2. A Nota Fiscal/Fatura será emitida pela CONTRATADA de acordo com os seguintes procedimentos:

11.2.1. Ao final de cada etapa da execução contratual, conforme previsto no Cronograma Físico-Financeiro, a CONTRATADA apresentará a medição prévia dos serviços executados no período, através de planilha e memória de cálculo detalhada.

11.2.1.1. Uma etapa será considerada efetivamente concluída quando os serviços previstos para aquela etapa, no Cronograma Físico-Financeiro, estiverem executados em sua totalidade.

11.2.1.2. Se a Contratada vier a adiantar a execução dos serviços, em relação à previsão original constante no Cronograma Físico-Financeiro, poderá apresentar a medição prévia correspondente, ficando a cargo da Contratante aprovar a quitação antecipada do valor respectivo, desde que não fique constatado atraso na execução dos serviços entendidos como críticos.

11.2.1.3. Juntamente com a primeira medição de serviços, a CONTRATADA deverá apresentar comprovação de matrícula da obra junto à Previdência Social.

11.2.1.4. A CONTRATADA também apresentará, a cada medição, os documentos comprobatórios da procedência legal dos produtos e subprodutos florestais utilizados naquela etapa da execução contratual, quando for o caso.

11.2.2. A CONTRATANTE terá o prazo de 15 (Quinze) dias úteis, contados a partir da data da apresentação

Centro Administrativo Municipal, s/nº, Bairro Jeremias, Euclides da Cunha, Estado da Bahia.
CEP: 48.500 - 000, Telefax: (75) 3271 1410 - CNPJ - 13.698.774/0001-80

da medição, para aprovar ou rejeitar, no todo ou em parte, a medição prévia relatada pela CONTRATADA, bem como para avaliar a conformidade dos serviços executados, inclusive quanto a obrigação de utilização de produtos e subprodutos florestais de comprovada procedência legal.

11.2.2.1. No caso de etapas não concluídas, sem prejuízo das penalidades cabíveis, serão pagos apenas os serviços efetivamente executados, devendo a Contratada regularizar o cronograma na etapa subsequente.

11.2.2.2. A aprovação da medição prévia apresentada pela CONTRATADA não a exime de qualquer das responsabilidades contratuais, nem implica aceitação definitiva dos serviços executados.

11.2.3. Após a aprovação, a CONTRATADA emitirá Nota Fiscal/Fatura no valor da medição definitiva aprovada, acompanhada da planilha de medição de serviços e de memória de cálculo detalhada

11.3. O pagamento somente será efetuado após o "atesto", pelo servidor competente, da Nota Fiscal/Fatura apresentada pela CONTRATADA, acompanhada dos demais documentos exigidos neste Edital.

11.3.1. O "atesto" da Nota Fiscal/Fatura fica condicionado à verificação da conformidade da Nota Fiscal/Fatura apresentada pela CONTRATADA com os serviços efetivamente executados, bem como às seguintes comprovações, que deverão obrigatoriamente acompanhá-la:

a. Do pagamento da remuneração e das contribuições sociais (Fundo de Garantia do Tempo de Serviço e Previdência Social), correspondentes ao mês da última nota fiscal ou fatura vencida, quanto aos empregados diretamente vinculados à execução contratual, nominalmente identificados;

b. Do cumprimento das obrigações trabalhistas, correspondentes à última nota fiscal ou fatura que tenha sido paga pela Administração.

11.4. Havendo erro na apresentação de qualquer dos documentos exigidos nos subitens anteriores ou circunstância que impeça a liquidação da despesa, o pagamento ficará pendente até que a CONTRATADA providencie as medidas saneadoras. Nesta hipótese, o prazo para pagamento iniciar-se-á após a comprovação da regularização da situação, não acarretando qualquer ônus para a CONTRATANTE.

11.5. Quando do pagamento, será efetuada a retenção tributária prevista na legislação aplicável, nos termos da Instrução Normativa nº 1.234, de 11 de janeiro de 2012, da Secretaria da Receita Federal do Brasil, inclusive quanto ao artigo 31 da Lei nº 8.212, de 1991.

11.5.1. Quanto ao Imposto sobre Serviços de Qualquer Natureza (ISSQN), será observado o disposto na Lei Complementar nº 116, de 2003, e legislação municipal aplicável.

11.5.2. A Contratada regularmente optante pelo Simples Nacional, instituído pelo artigo 12 da Lei Complementar nº 123, de 2006, não sofrerá a retenção quanto aos impostos e contribuições abrangidos pelo referido regime, em relação às suas receitas próprias, desde que, a cada pagamento, apresente a declaração de que trata o artigo 6º da Instrução Normativa RFB nº 1.234, de 11 de janeiro de 2012.

11.6. O pagamento será efetuado por meio de Ordem Bancária de Crédito, mediante depósito em conta-corrente, na agência e estabelecimento bancário indicado pela CONTRATADA, ou por outro meio previsto na legislação vigente.

11.7. Será considerada como data do pagamento o dia em que constar como emitida a ordem bancária para pagamento.

11.8. A CONTRATANTE não se responsabilizará por qualquer despesa que venha a ser efetuada pela CONTRATADA, que porventura não tenha sido acordada no contrato.

12. CLÁUSULA DOZE - DO RECEBIMENTO DO OBJETO

Centro Administrativo Municipal, s/nº, Bairro Jeremias, Euclides da Cunha, Estado da Bahia
CEP: 48.500-000, Telefax: (75) 3271 1410 - CNPJ - 13.698.774/0001-80





ESTADO DA BAHIA
Prefeitura de Euclides da Cunha

207

12.1. Quando as obras e/ou serviços contratados forem concluídos, caberá à CONTRATADA apresentar comunicação escrita informando o fato à fiscalização da CONTRATANTE, a qual competirá, no prazo de até 15 (quinze) dias, a verificação dos serviços executados, para fins de recebimento provisório.

12.1.1. O recebimento provisório também ficará sujeito, quando cabível, à conclusão de todos os testes de campo e à entrega dos Manuais e Instruções exigíveis.

12.2. A CONTRATANTE realizará inspeção minuciosa de todos os serviços e obras executadas, por meio de profissionais técnicos competentes, acompanhados dos profissionais encarregados pela obra, com a finalidade de verificar a adequação dos serviços e constatar e relacionar os arremates, retoques e revisões finais que se fizerem necessários.

12.2.1. Após tal inspeção, será lavrado Termo de Recebimento Provisório, em 02 (duas) vias de igual teor e forma, ambas assinadas pela fiscalização, relatando as eventuais pendências verificadas.

12.2.2. A CONTRATADA fica obrigada a reparar, corrigir, remover, reconstruir ou substituir, às suas expensas,

no todo ou em parte, o objeto em que se verificarem vícios, defeitos ou incorreções resultantes da execução ou materiais empregados, cabendo à fiscalização não atestar a última e/ou única medição de serviços até que sejam sanadas todas as eventuais pendências que possam vir a ser apontadas no Termo de Recebimento Provisório.

12.3. O Termo de Recebimento Definitivo das obras e/ou serviços contratados será lavrado em até 90 (noventa) dias após a lavratura do Termo de Recebimento Provisório, por servidor ou comissão designada pela autoridade competente, desde que tenham sido devidamente atendidas todas as exigências da fiscalização quanto às pendências observadas, e somente após solucionadas todas as reclamações porventura feitas quanto à falta de pagamento a operários ou fornecedores de materiais e prestadores de serviços empregados na execução do contrato.

12.3.1. Na hipótese de a verificação a que se refere o parágrafo anterior não ser procedida tempestivamente, reputar-se-á como realizada, consumando-se o recebimento definitivo no dia do esgotamento do prazo, desde que o fato seja comunicado à CONTRATANTE nos 15 (quinze) dias anteriores à exaustão do prazo.

12.3.2. O recebimento definitivo do objeto licitado não exime a CONTRATADA, em qualquer época, das garantias concedidas e das responsabilidades assumidas em contrato e por força das disposições legais em vigor (Lei n° 10.406, de 2002).

13. CLÁUSULA TREZE - DOS PREÇOS

13.1.1. Os preços serão reajustados anualmente com base no INCC, ou outro índice que o venha a substituir, podendo, entretanto, serem repactuados, a qualquer tempo, conforme acordo entre as partes.

14. CLÁUSULA CATORZE - DA DOTACÃO ORÇAMENTÁRIA

14.1. As despesas decorrentes da presente contratação correrão à conta de recursos específicos consignados no Orçamento Geral da União deste exercício, na dotação abaixo discriminada:

Unidade 06.09 – Fundo Municipal de Saúde

Projeto/atividade 1.005 – Investimento nos equipamentos da atenção básica da saúde

Centro Administrativo Municipal, s/nº, Bairro Jeremias, Euclides da Cunha, Estado da Bahia.
CEP 48.500 – 000, Telefax: (75) 3271 1410 – CNPJ – 13.698.774/0001-80



ESTADO DA BAHIA
Prefeitura de Euclides da Cunha

Fonte: 14

Elemento de despesa 44.90.51.00 – Obras e Instalações

Caso a vigência do contrato ultrapasse o exercício financeiro, as despesas do exercício subsequente correrão à conta das dotações orçamentárias indicadas em termo aditivo ou apostilamento.

15. CLÁUSULA QUINZE - DA FISCALIZAÇÃO

15.1. A execução dos serviços ora contratados será objeto de acompanhamento, controle, fiscalização e avaliação por representante da CONTRATANTE, para este fim especialmente designado, com as atribuições específicas determinadas na Lei nº 8.666, de 1993, conforme detalhado no Projeto Básico.

15.1.1. O representante da CONTRATANTE deverá ser profissional habilitado e com a experiência técnica necessária para o acompanhamento e controle da execução da obra.

15.2. O acompanhamento, o controle, a fiscalização e avaliação de que trata este item não excluem a responsabilidade da CONTRATADA e nem confere à CONTRATANTE responsabilidade solidária, inclusive perante terceiros, por quaisquer irregularidades ou danos na execução dos serviços contratados.

15.3. A CONTRATANTE se reserva o direito de rejeitar, no todo ou em parte, os serviços ora contratados, prestados em desacordo com o presente Edital e seus Anexos e com o contrato

15.4. As determinações e as solicitações formuladas pelo representante da CONTRATANTE encarregado da fiscalização do contrato deverão ser prontamente atendidas pela CONTRATADA, ou, nesta impossibilidade, justificadas por escrito.

16. CLÁUSULA DEZESSEIS - DAS ALTERAÇÕES DO CONTRATO

16.1. Nos termos do art. 65, § 1º, da Lei nº 8.666, de 1993, a Contratada ficará obrigada a aceitar, nas mesmas condições contratuais, os acréscimos ou supressões que se fizerem necessários, até o limite de 25% (vinte e cinco por cento) do valor inicial atualizado do contrato.

16.1.1. Em caso de reforma de edifício, o limite fixado para os acréscimos é de até 50% (cinquenta por cento) do valor inicial atualizado do contrato.

16.1.2. As supressões resultantes de acordo celebrado entre os contratantes poderão exceder o limite de 25% (vinte e cinco por cento).

16.1.3. O conjunto de acréscimos e o conjunto de supressões serão calculados sobre o valor original do contrato, aplicando-se a cada um desses conjuntos, individualmente e sem nenhum tipo de compensação entre eles, os limites de alteração acima estabelecidos

16.2. As alterações contratuais decorrentes de alegação de falhas ou omissões em qualquer das peças, orçamentos, plantas, especificações, memoriais e estudos técnicos preliminares do projeto não poderão ultrapassar, no seu conjunto, 10% (dez por cento) do valor total do contrato, computando-se esse percentual para verificação dos limites do art. 65, § 1º, da Lei nº 8.666, de 1993 (artigo 125, § 6º, III, da Lei nº 12.465, de 2011).

16.3. A formação do preço dos aditivos contratuais contará com orçamento específico detalhado em planilhas elaboradas pelo órgão, mantendo-se, em qualquer aditivo, a proporcionalidade da diferença entre o valor global estimado na fase interna da licitação e o valor global contratado, mantidos os limites do art. 65, § 1º, da Lei nº 8.666, de 1993 (artigo 125, § 6º, IV, da Lei nº 12.465, de 2011).

Centro Administrativo Municipal, s/nº, Bairro Jeremias, Euclides da Cunha, Estado da Bahia.
CEP. 48.500 - 000, Telefax: (75) 3271 1410 - CNPJ - 13.698.774/0001-80

ESTADO DA BAHIA
Prefeitura de Euclides da Cunha

16.3.1. Somente em condições especiais, devidamente justificadas em relatório técnico circunstanciado, elaborado por profissional habilitado e aprovado pelo órgão gestor dos recursos ou seu mandatário, poderão os custos das etapas do cronograma físico-financeiro exceder o limite de proporcionalidade acima fixado, sem prejuízo da avaliação dos órgãos de controle interno e externo (artigo 125, § 6º, VI, da Lei nº 12.465, de 2011).

16.4. Uma vez formalizada a alteração contratual, não se aplicam, para efeito de execução, medição, monitoramento, fiscalização e auditoria, os custos unitários da planilha de formação do preço do edital.

17. CLÁUSULA DEZESSETE - DAS INFRAÇÕES E DAS SANÇÕES ADMINISTRATIVAS

17.1. O atraso injustificado na execução do contrato sujeitará a CONTRATADA, após regular processo administrativo, à penalidade de:

a. Multa moratória de até 0,1% (zero virgula um por cento) por dia de atraso injustificado sobre o valor da contratação, até o limite de 30 (trinta) dias.

17.1.1. A aplicação da multa moratória não impede que a Administração rescinda unilateralmente o Contrato e

aplique as outras sanções cabíveis.

17.2. A inexecução total ou parcial do contrato, ou o descumprimento de qualquer dos deveres elencados no Edital e no contrato, sujeitará a CONTRATADA, garantida a prévia defesa, sem prejuízo da responsabilidade civil e criminal, às penalidades de:

a. Advertência por faltas leves, assim entendidas como aquelas que não acarretarem prejuízos significativos ao objeto da contratação;

b. Multa compensatória de até 02% (dois por cento) sobre o valor total da contratação;

c. Suspensão de licitar e impedimento de contratar com o Município de EUCLIDES DA CUNHA-BA pelo prazo de até dois anos.

c.1. Tal penalidade pode implicar suspensão de licitar e impedimento de contratar com qualquer órgão ou entidade da Administração Pública, seja na esfera federal, estadual, do Distrito Federal ou municipal, conforme Parecer nº 87/2011/DECOR/CGU/AGU e Nota nº 205/2011/DECOR/CGU/AGU e Acórdãos nº 2.218/2011 e nº 3.757/2011, da 1ª Câmara do TCU.

d. Declaração de inidoneidade para licitar ou contratar com a Administração Pública enquanto perdurarem os motivos determinantes da punição ou até que seja promovida a reabilitação perante a própria autoridade que aplicou a penalidade, que será concedida sempre que a Contratada ressarcir a Administração pelos prejuízos resultantes e após decorrido o prazo da penalidade de suspensão do subitem anterior.

17.2.1. A recusa injustificada da Adjudicatária em assinar o Contrato, após devidamente convocada, dentro do prazo estabelecido pela Administração, equivale à inexecução total do contrato, sujeitando-a às penalidades acima estabelecidas.

17.2.2. A aplicação de qualquer penalidade não exclui a aplicação da multa.

17.3. Também ficam sujeitas às penalidades de suspensão de licitar e impedimento de contratar e de declaração de inidoneidade, previstas no subitem anterior, as empresas ou profissionais que, em razão do contrato decorrente desta licitação:

17.3.1. tenham sofrido condenações definitivas por praticarem, por meio dolosos, fraude fiscal no recolhimento de tributos;

17.3.2. tenham praticado atos ilícitos visando a frustrar os objetivos da licitação;

17.3.3. demonstrem não possuir idoneidade para contratar com a Administração em virtude de atos ilícitos praticados.

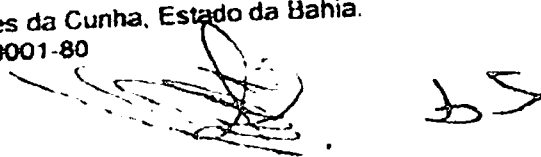

ESTADO DA BAHIA
Prefeitura de Euclides da Cunha

17.4. A aplicação de qualquer das penalidades previstas realizar-se-á em processo administrativo que assegurará o contraditório e a ampla defesa observando-se o procedimento previsto na Lei nº 8.666, de 1993, e subsidiariamente na Lei nº 9.784, de 1999.

17.5. A autoridade competente, na aplicação das sanções, levará em consideração a gravidade da conduta do infrator, o caráter educativo da pena, bem como o dano causado à Administração, observado o princípio da proporcionalidade.

17.6. As multas devidas e/ou prejuízos causados à CONTRATANTE serão deduzidos dos valores a serem pagos, ou recolhidos em favor da União, ou deduzidos da garantia, ou ainda, quando for o caso, serão inscritos na Dívida Ativa da União e cobrados judicialmente.

17.6.1. Caso a CONTRATANTE determine, a multa deverá ser recolhida no prazo máximo de 10 (dez) dias, a contar da data do recebimento da comunicação enviada pela autoridade competente.

17.7. As sanções aqui previstas são independentes entre si, podendo ser aplicadas isoladas ou, no caso das multas, cumulativamente, sem prejuízo de outras medidas cabíveis.

18. CLÁUSULA DEZENOVE - DA RESCISÃO CONTRATUAL

18.1. São motivos para a rescisão do presente Contrato, nos termos do art. 78 da Lei nº 8.666, de 1993:

I. o não cumprimento de cláusulas contratuais, especificações, projetos ou prazos;

II. o cumprimento irregular de cláusulas contratuais, especificações, projetos e prazos;

III. a lentidão do seu cumprimento, levando a Administração a comprovar a impossibilidade da conclusão do serviço, nos prazos estipulados;

IV. o atraso injustificado no início do serviço;

V. a paralisação do serviço, sem justa causa e prévia comunicação à Administração;

VI. a subcontratação total ou parcial do seu objeto, a associação da CONTRATADA com outrem, a cessão ou transferência, total ou parcial, bem como a fusão, cisão ou incorporação, não admitidas no Contrato;

VII. o desatendimento às determinações regulares da autoridade designada para acompanhar e fiscalizar a sua execução, assim como as de seus superiores;

VIII. o cometimento reiterado de faltas na sua execução, anotadas na forma do § 1º do art. 67 da Lei nº 8.666, de 1993;

IX. a decretação de falência, ou a instauração de insolvência civil;



X. a dissolução da sociedade, ou falecimento da CONTRATADA;

XI. a alteração social ou a modificação da finalidade ou da estrutura da CONTRATADA, que prejudique a execução do Contrato;

XII. razões de interesse público, de alta relevância e amplo conhecimento, justificadas e determinadas pela máxima autoridade da esfera administrativa a que está subordinada a CONTRATANTE e exaradas no processo administrativo a que se refere o Contrato;

XIII. a supressão, por parte da Administração, de serviços, acarretando modificação do valor inicial do Contrato além do limite permitido no § 1º do art. 65 da Lei nº 8.666, de 1993;

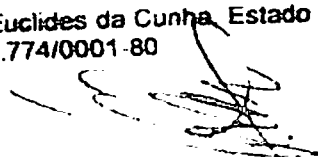
XIV. a suspensão de sua execução, por ordem escrita da Administração, por prazo superior a 120 (cento e vinte) dias, salvo em caso de calamidade pública, grave perturbação da ordem interna, guerra, ou ainda por repetidas suspensões que totalizem o mesmo prazo, independentemente do pagamento obrigatório de indenização pelas sucessivas e contratualmente imprevistas desmobilizações, mobilizações e outras previstas, assegurada à CONTRATADA, nesses casos, o direito de optar pela suspensão do cumprimento das

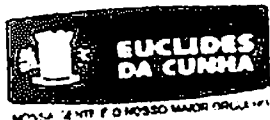

ESTADO DA BAHIA
Prefeitura de Euclides da Cunha

00251

obrigações assumidas, até que seja normalizada a situação;

XV. o atraso superior a 90 (noventa) dias dos pagamentos devidos pela Administração, decorrentes de serviços, fornecimento, ou parcelas destes, já recebidos ou executados, salvo em caso de calamidade pública, grave perturbação da ordem interna ou guerra, assegurada à CONTRATADA o direito de optar pela suspensão de cumprimento de suas obrigações, até que seja normalizada a situação;

XVI. a não liberação, por parte da Administração, do objeto para execução do serviço, nos prazos contratuais;

XVII. a ocorrência de caso fortuito ou de força maior, regularmente comprovada, impeditiva da execução do Contrato;

XVIII. o descumprimento do disposto no inciso V do art. 27 da Lei nº 8.666, de 1993, sem prejuízo das sanções penais cabíveis.

18.2. Os casos da rescisão contratual serão formalmente motivados nos autos, assegurado o contraditório e a ampla defesa.

18.3. A rescisão deste Contrato poderá ser:

18.3.1. determinada por ato unilateral e escrito da Administração, nos casos enumerados nos incisos I a XII, XVII e XVIII desta cláusula;

18.3.2. amigável, por acordo entre as partes, reduzida a termo no processo, desde que haja conveniência para a Administração;

18.3.3. judicial, nos termos da legislação.

18.4. A rescisão administrativa ou amigável deverá ser precedida de autorização escrita e fundamentada da autoridade competente.

18.5. Quando a rescisão ocorrer com base nos incisos XII a XVII desta cláusula, sem que haja culpa da CONTRATADA, será esta ressarcida dos prejuízos regularmente comprovados que houver sofrido, tendo ainda direito a:

18.5.1. devolução da garantia;

18.5.2. pagamentos devidos pela execução do Contrato até a data da rescisão.

18.6. A rescisão por descumprimento das cláusulas contratuais acarretará a execução da garantia contratual, para ressarcimento da CONTRATANTE, e dos valores das multas e indenizações a ela devidos, bem como a retenção dos créditos decorrentes do Contrato, até o limite dos prejuízos causados à CONTRATANTE, além das sanções previstas neste instrumento

18.7. O termo de rescisão deverá indicar, conforme o caso:

18.7.1. Balanço dos eventos contratuais já cumpridos ou parcialmente cumpridos;

18.7.2. Relação dos pagamentos já efetuados e ainda devidos;

18.7.3. Indenizações e multas.

19. CLÁUSULA DEZENOVE - DOS CASOS OMISSOS

19.1. Os casos omissos ou situações não explicitadas nas cláusulas deste Contrato serão decididos pela CONTRATANTE, segundo as disposições contidas na Lei nº 8.078, de 1990 - Código de Defesa do Consumidor, na Lei Complementar nº 123, de 2006 e alterações da Lei complementar 147/2014, e na Lei nº 8.666, de 1993.

20. CLÁUSULA VINTE - DA PUBLICAÇÃO

20.1. Incumbirá à CONTRATANTE providenciar a publicação do extrato deste Contrato na Imprensa Oficial, até o quinto dia útil do mês seguinte ao de sua assinatura, para ocorrer no prazo de 20 (vinte) dias daquela

Centro Administrativo Municipal, s/nº, Bairro Jeremias, Euclides da Cunha, Estado da Bahia.
CEP: 48.500 - 000, Telefax: (75) 3271 1410 - CNPJ - 13.698.774/0001-80



11/12/2020

ESTADO DA BAHIA
Prefeitura de Euclides da Cunha

data.

21. CLÁUSULA VINTE E UM - DO FORO

- 21.1. Fica eleito o foro da Comarca de Euclides da Cunha, Estado da Bahia, com exclusão de qualquer outro, por mais privilegiado que seja, para dirimir quaisquer questões oriundas do presente Contrato.
- 21.2. E assim, por estarem de acordo, ajustados e contratados, após lido e achado conforme, as partes a seguir firmam o presente Contrato em 02 (duas) vias, de igual teor e forma, para um só efeito.

EUCLIDES DA CUNHA- BA, 08 de MAIO DE 2020

MUNICÍPIO DE EUCLIDES DA CUNHA
REPRESENTANTE - LUCIANO PINHEIRO DAMASCENO E SANTOS
PREFEITO MUNICIPAL

DIS. CONSTRUÇÕES E EMPREENDIMENTOS IMOBILIÁRIOS LTDA.
REPRESENTANTE - EDSON EVANGELISTA DOS SANTOS



2ª Via - Comprovante de Remessa de TED
via GovConta Caixa

Tipo de TED:	Terceiros
Nome:	BA 291070 FMS CT SUSCUSTEIOSUS
Conta Origem:	3201/006/00624082-8
Tipo de Conta:	01 - Conta Corrente
Tipo de Pessoa:	Jurídica
CPF/CNPJ:	13.830.236/0001-05

Banco:	001 - BANCO DO BRASIL S/A
Conta Destino:	0684/00000036936-5
Tipo de Conta:	01 - Conta Corrente
Tipo de Pessoa:	Jurídica
Nome do Destinatário:	DIS CONST E EMPREEND IMOBILIARIOS LTDA
CPF/CNPJ Destinatário:	27.451.207/0001-39
Valor:	R\$ 238.973,29
Valor da Tarifa:	R\$ 0,00
Finalidade:	00010 - Crédito em Conta
Identificação da Operação:	PAGTO PREST SERVICOS
Histórico:	TED

Data de Débito:	16/09/2020
Data da Operação:	16/09/2020
Código da Operação:	00188514
Chave de Segurança:	AQK93U3A476K22GJ
Operação realizada com sucesso.	